夕刊 京城日報
定價一ヶ月一圓二十錢 發行所 京城日報社

建設的積極外交對策
畑陸相より重大進言
けふ閣議前後首相と會見か

ツパの政局に對應し、事變處理を完遂すると共に、新東亞建設を達成するため外交政策の轉換に關する建設的積極的對策について首相に重要進言をみるに際し、兩大將の十分なる諒解を求めたものと解され、この結果畑陸相は特別の事情なき限り、多分九日の定例閣議前後に米内首相に單獨會見を求め、右の趣旨により建設的重要進言を行ふものと觀測されるが、これに對し米内首相が如何なる態度に出るか頗る注目される【寫眞は畑陸相】

【東京支社電話】畑陸相は八日午後五時半永田町の陸相官邸に[illegible]參謀總長、[illegible]教育總監を招き約一時間に亘つて重要協議を遂げたが、その前日七日には[illegible]、杉山兩大將は[illegible]の最後の[illegible]見、[illegible]外交に關する重要進言に當り先づこの兩長老に自己の心境並に信念を吐露、隔意なき懇談を遂げたものと見られる、即ち右の會見において[illegible]

新政治體制の確立
軍は率先して贊意
積極的に努力の意向

【東京電話】[illegible]心とする新政治體制の確立運動に對し、從來より强力政治體制の出現を待望せる見地よりこれが[illegible]實現を要望しており、[illegible]日[illegible]をなした談話の中にある如く新體制結成の準備委員會設置のために軍[illegible]に呼びかけて來るやうな場合には欣然率先してこれに代表者を參加せしめ各方面[illegible]新體制の[illegible]すべき[illegible]らかにしてゐるがこれは[illegible]目論む新體制に對して軍が逸早く贊意を表したものとして注目される

勞働總同盟 解消

【東京電話】[illegible]月七日[illegible]の組織強化により[illegible]方針より[illegible]ことになつたが[illegible]るに至つたので、八日午後四時、[illegible]

久邇宮朝融王殿下
八雲艦長に御榮轉
補八雲艦長

【東京電話】久邇宮朝融王殿下には九日附[illegible]八雲艦長に補せられ、海軍省より左の如く發表された
海軍省九日公表、本日左の通り補職竝命ぜらる
海軍大佐大勳位 朝融王

御召艦濟州島西方を御通過

【東京電話】海軍省公表(十日)[illegible]八日午後六時[illegible]

天津日佛協定 近く調印

【天津八日同盟】四日から開始された治安問題に關する日佛現地交渉は八日の會議において大體成案を得、次回十日の會議において日佛兩文による協定文を審議し、それぞれ本國政府に請訓[illegible]

防衛の手段なし
獨第五部隊スパイの溫床愛蘭
こゝから英本土攻撃

【ロンドン八日同盟】ドイツの英本土攻撃はアイルランド[illegible]

米側の暴行判明
問題或は重大化
上海の我憲兵抑留事件

【上海八日同盟】[illegible]

蔣の住宅に巨彈
八日の重慶爆撃
近來になき戰果

【〇〇基地八日同盟】海軍航空部隊の精鋭は八日二回に亘つて重慶を空襲、大規模の爆撃を敢行、甚大な戰果を收めた、即ち[illegible]谷、瀬戸、安達、金子等の第一[illegible]部隊は午後一時半[illegible]を潛つて重慶西郊の新市街を急襲、[illegible]る敵E十五、十六及びE[illegible]十數機と約二十分に亘り壯烈な空中戰を交へつゝこれを撃退して[illegible]蔣の住宅[illegible]に巨彈の雨を降らせた[illegible]

敵大部隊猛爆

【〇〇基地八日同盟】[illegible]

新伊大使着任

【東京電話】新任イタリーの新駐日大使マリオ・インデリ氏はステファニア夫人同伴[illegible]八日午後[illegible]

十日憲法修正の佛國會

【グルノーブル(東部)八日同盟】[illegible]

佐藤使節團長 リ獨外相訪問

【ベルリン八日同盟】ベルリンに滯在中の訪伊使節團長佐藤大使は八日來栖特派大使と共にリツベントロツプ外相を訪問懇談した、なほ同大使は近くヒトラー總統とも會見の豫定である

ソ聯土に援助條約締結要求

【イスタンブル八日同盟】[illegible]

羅、警戒を强化

【ブカレスト七日同盟】[illegible]

家屋稅法施行規則細則近く公布

【東京電話】[illegible]

總督府辭令 (八日附)

[illegible]

九十九%の植付け
局長會議席上 湯村農林局長報告

湯村總督府農林局長は九日の定例局長會議席上、先日來の降雨による全鮮植付の進捗狀況について大要左の如き報告を行つたが八日現在植付豫定面積百六十二萬八千町歩のうち百六十二萬四千町歩、割合にして九十九%が植付可能となつたと公式に發表した

忠北の一部

と慶南北の東部海岸にやや不足の憂ひがあつたが八日この方面に相當の降雨があり、從つて八日朝の報告によると慶北、江原兩道を除き他は全道とも植付百%

江原の寄珍

[illegible]

これも九日

[illegible]

これは專ら

[illegible]

議會長局例定

[illegible]

拓相から祝電

[illegible]

三橋警務・防疫に留意
「山田鐵道・水害は輕微」

[illegible]

對英作戰中心に
ヒ總統、チ伊外相再協議

【ベルリン特電】【八日發】[illegible]

スペイン參戰か

【ローマ八日同盟】[illegible]

ル大統領の演説
重慶側に一大衝撃
對米工作も水の泡か

【香港八日同盟】ルーズヴエルト米大統領の[illegible]

京畿道警察部異動 (八日附)

[illegible]

專賣局辭令 (八日附)

[illegible]

＝人＝

◇[illegible]
◇山下佐太郎氏[illegible]

時の錄音

[illegible]

三國志 【254】
吉川英治(作) 矢野橋村(畫)
(出師の卷)

改元

[illegible]

九月廿八日を航空日に 空の祭典
中等學生も滑空訓練

近代戰爭における航空機の偉大なる役割は今次ヨーロッパ戰爭に例證するまでもなく、目前の支那事變における陸海空軍の活躍によつて[illegible]が、特にこの航空界の進展を更に一層推進するため政府では九月二十八日を航空日として設定、當日を中心に大いに航空知識の一般的普及を圖る各種行事を實施することになつた

この航空日行事と關聯し總督府では來る七月十一日から四週間全鮮中等學校から四十五名を京城でグライダー講習會を開催、訓練のうへはそれぞれ歸校せしめその修得した技能を一般學生に普及し[illegible]すると共に一般の航空知識の普及に乘り出すことになつた

なほ右訓練を終了すれば二級滑空士の資格が附與されることになつてゐる

斷雲亂れ飛ぶ 青空に開く心の窓

白雲の浮いた蒼空でキラリと夏の「光」が躍く—九日朝曇り勝だつた暗い梅雨空が久し振りに晴れ青空を覗く窓に「快適な夏」が躍つてゐる、綠の樹々も、古風な甍も、真夏を呼ぶ聲に洗はれて潤々しい。梅雨は晴れたか？京城測候所に訊いてみる

天氣は次第に回復しませう。低氣壓が朝鮮を通過し東方面に去り[illegible]が日本海中部にあるため南鮮と西海方面は小雨模樣だが梅雨も漸次晴れて[illegible]と語つた【寫眞＝朝鮮ホテル屋上所見】

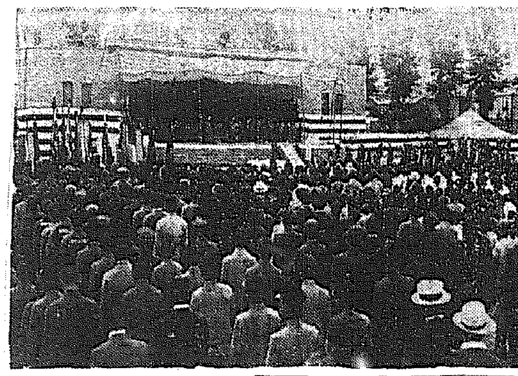

一擧に七倍
本年度に青訓を増設

[illegible]私立青年訓練所を從來の百廿六ケ所から一擧に七百八十五ケ所を新たに開設、[illegible]

それによると本年度新たに七百八十五ケ所に新設豫定のところ既に四百六十ケ所は開設を完了[illegible]人に過ぎなかつたものがこれで一萬二萬三千人に増大したほか私立訓練所も[illegible]

勇士追悼會
けふ訓練院で執行

京城府主催[illegible]一般府民一萬[illegible]

【寫眞＝同追悼會】

昂る愛國の結晶 七百四十萬圓
事變三周年獻金總額

[illegible]

貯蓄評定
府郡打合會

京畿道では九日午前八時半から道會議室で「府郡貯蓄獎勵事務擔當者打合會」を開いた、[illegible]

◇國民貯蓄組合の設定並に指導の強化に關する件
◇貯蓄獎勵運動強化に關する件
◇林産水産物の天引貯蓄に關する件
◇農林水產物以外のものに對する天引貯蓄に關する件
◇貯物貯蓄に關する件
◇近郊者に對する貯蓄に關する件

十幕民農村へ
田植に續々出動

[illegible]

空の護り強化
海上防空聯盟生る

[illegible]

連日妓生遊び
金密輸團の一味捕る

[illegible]

俘虜秘話(下)
上海にて 宇崎特派員發
甦る幹部將校
新秩序建設に協力

友軍の[illegible]
[illegible]去る一月[illegible]人の幹部將校が[illegible]
所長 本多中尉は語る
[illegible]

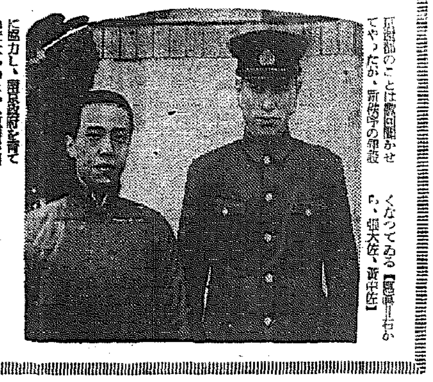

義州通愛婦の廢品回收獻金

[illegible]

惡德家主
店子からボル

[illegible]

機械化國防に獻金相次ぐ

[illegible]

模範巡査表彰

[illegible]

風仙、情夫と逃走

[illegible]

列車に觸れ大怪我

[illegible]

迷ひ子

[illegible]

寄附

[illegible]

勢萬鐘刑事

[illegible]

九日朝の天氣概況

まづ 京城地方 仁川地方
[illegible]

趣味と實用のパカテ 本町一丁目 ちんや

ガラス器 京城本町 夏川茶舗

屋子丁の向人萬 商品券 丁子屋

有價證券引受業 日銀引受國債賣出 公社債株式ノ賣買 川島屋證券株式會社 滿洲川島屋證券株式會社

主題歌 新妻鏡 東寶映画 霧島昇 二葉あき子 ミスコロムビア
主題歌 女性の覺悟 松竹大船映画 奥山彩子 二葉あき子 ミスコロムビア
主題歌はコロムビア時代

オケー音楽舞踊研究所 所員募集 オケー音楽舞踊研究所

化めんのもスフ 純綿になる薬 メンナール
時代の要求に依つて生れた新興織物強化劑

東洋工科學院生徒募集

レコードはビクター アコーディオンの第一人者 長内端とその楽団 アコーディオン・アルバム 第2輯

製圖係採用 利原鐵山株式會社

最新録音の名盤！ ベートーヴェン曲 第七交響曲 テレフンケン 日本テレフンケン

母ヨシ儀豫而病氣療養中の處養生不相叶本日午前五時八十四歳の高齢を以て永眠仕候生前の御厚情を拜謝し此段御通知申上候 高尾庄吉 高尾徳二 村上一平 小川勝

肩凝り腰痛に 自濕布主治療劑 デルモライツ

セキの水薬 甘くて飲みよい チガンエイキ 祛痰鎮咳液 丸石製薬株式會社
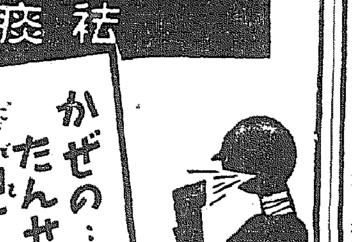
かぜの…たんせき 小兒…百日咳 喘息の…たんせき 其の他…一般たんせき

とのど薬店にもあり 家庭の温泉 一浴健康！ 六一〇ハップ

盛夏の心身は爽快な一浴で 断然元氣疲勞回復！

船や車の暈ひにノーシン

モルサン キモノ ヌイダラ オチタ

お陣上布と博多帯 京城 三中井

學藝

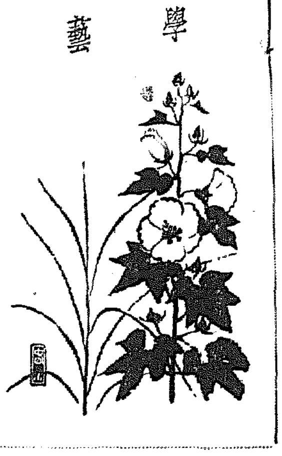

永田春水氏畫

創氏の根本義 【下】

朝鮮人が皇國臣民となるの道

江田俊雄（惠化專門學校教授）

要において、非難せらるべきことは、朝鮮の姓は支那模倣の産物に過ぎず、その普及の年代も李朝に入つてからのことで、何等傳統すべき合理的理由が存しないといふことである。而も今日にして、猶支那式姓の維持とそれに伴ふ支那的觀念の保存は、日本人である朝鮮において、日本人である朝鮮人のために、何等貢獻する所がないばかりでなく、世界の日本人として全く有害無益なことなのである。

そこで、一體、朝鮮の姓の觀念をなした支那の姓を一應[illegible]して見よう。現在社會學的に人類の生活様式である家族制度を見て、西洋のそれは既に夫婦本位の個人主義の一世代の家族なるに比して、東洋の[illegible]家族制度は[illegible]。

るものである。然し同じ東洋といつても、支那の家族制度は日本のそれとは全然等しくはない。支那民族の中心をなす漢民族は、其の本來の利己主義的性格に加ふるに主權の弱力による國家的無統制のために民族は自衞自治の必要に迫られ、血統に繫がる同族一門の團結力が極度に發達し、[illegible]。その爲に支那人に取つて最大の關心事は國家の盛衰より寧ろ同族一門の繁榮であり、彼等の最も重んずる道德は家族の長に對する孝順的忠の念である。[illegible]

にまで進んで、初めて眞の[illegible]となる。[illegible]斯かる日本において、國家各個の家族は[illegible]

斯の如く姓が斯くの如く支那的であり、氏が斯くの如く日本的であることが明かにされた以上、支那的な觀念からよく離脱して、日本天皇の赤子としての國民となり、[illegible]に生き切るといふことは朝鮮人の唯一の生き方でなければならぬ。日本人は[illegible]天皇の臣民としての國民である。これに日本人の特異性が諸外國人と異る所である。[illegible]

[illegible]大東亞を[illegible]今の時、最も重大なことは、一億同胞が内鮮一體となつて、[illegible]共に新しき力強く行進するといふことである。それがためには二千三百萬の朝鮮人が先づ支那式の姓を捨てゝ、内地式の氏を創設するといふことを斷行しなくてはならぬ。今は決して徒らに右顧左眄、躊躇逡巡すべき時ではない。（終）

明滅燈　映畫への精進

[illegible]

不連續線

亡夫と伜

わたしで御座いますか。もう今年で七十二になつたんで御座いますよ。

わたしの連れあひが亡くなりましたのは、わたしが二十一の時、その時、連れあひは二十八で御座いました。

結婚して三年目のことで、今の伜が生れて間もなくのことで御座いました。

その伜も、今では五十二になつて、嫁に[illegible]ましたものか、頭の方がすつかり薄くなつて參りましたが、それでもわたしのために、亡くなつた連れあひの寫眞を大きく引き伸ばして、わたしの居間に掛けてくれたんで御座いますが、何しろ、わたしの連れあひの寫眞と申せば、二十七八の頃のですから、目の前に頭の毛の薄くなつた伜を見ますと、どちらが連れあひで、どちらが伜なのか、ちよつと變な氣持ちになることがあるんで御座いますよ。

年をとつて、わたしが惚けたからで御座いませうか。

世間には、こんな話が澤山あるんぢやないで御座いませうか。

侮日映畫禁止　蘭印での問題

[illegible]

新映畫評

ダーク・コンゴ　南阿熱帶を描く巨篇（フ社提供）

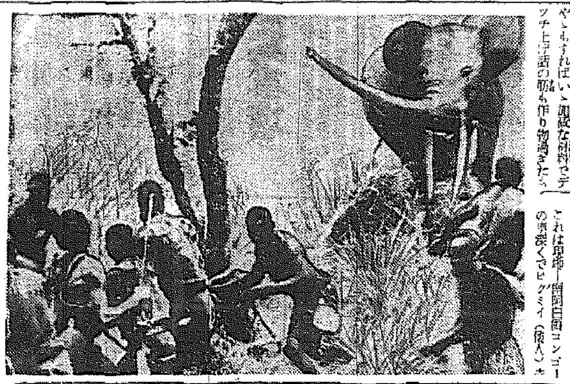

[illegible]

本社後援　聖戰美術展覽會

七月四日から十八日まで於總督府美術館

映畫ニュース　コンクールの文化映畫決定

[illegible]

新映畫紹介

◇愛の暴風　[illegible]

◇荻寺の長七　[illegible]

◇風雲男一代　[illegible]

學藝だより

[illegible]

今晩のラヂオ

[illegible]

續快男子（120）

大島伯鶴（演）　今村恒美（畫）

莫大な土産

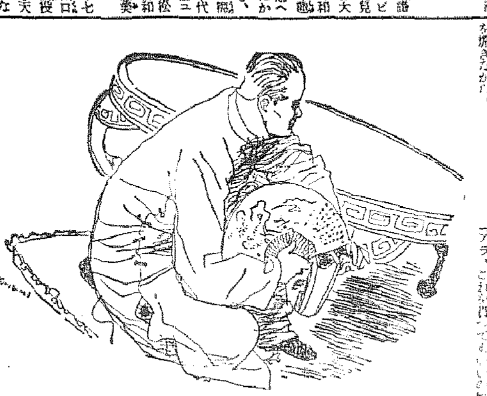

[illegible]

日滿連絡船出帆

[illegible]

マイツビタ素　胚芽五百倍　病人・弱兒は

排毒と順血に　フルチ錠

古醫學から再検討　病毒排除　血液循環とふる血療法　無代進呈　◆こんな症状の方は是非一讀あれ　申込所　東京市京橋區京橋一の十　古醫學研究所

暑さに負けるとナゼ氣がくさくさ頭はボケ　床に就ても碌々眠れず　胸はドキドキ不安が募る　是はどうした理由か―

恐る可き病毒による血液の異狀　不具や白痴を生む馬鹿・氣狂とか　中風半身不隨でヨイヨイになる癈人等　元をたゞせば一ッ原因

頭がハッキリ安眠出來て　のぼせ、めまひも大變薄らぐ　仲澤光郎

慢性胃腸藥　タイト　胃腸病に永年苦しむ方へ天下無敵論より證據　慢性・急性下痢症に百發百中　責任本舖　隈田春日堂大藥房

匂ひこぼれる髮……誇らしい髮！　それは金鶴が創りなす髮！　金鶴香油

簡便利　天下一品　ぬれつはめ　チューブ入白毛染　染めたと見えぬ生き生きした染め上りはキット貴女を、お若く美しく、聰明にします！　小林大藥房

血染の戰闘帽　歌唱 小野巡　戰友 美ち奴　テイチク

錠劑　ネオ肝精　貧血　結核　治療豫防　胃腸　機能強化

專賣特許　強力殺虫液　無色透明　ピレキラ

專賣特許　菊精　ライオン渦卷

大陸交通一元化檢討
日滿支連絡會議
十二日より奉天で開催
第二回

昨年京城に開かれた第一回に引つゞき十二、三、五の三日間奉天に開かれる第二回日滿支聯絡會議は法規上においてさきに統一規程の成立をみ、實施するに至つた大陸交通の一元化といふ觀點から、日滿支間に向つて具體的な改正斷行の歩を進めるべく諸般の案件について協議されるが、主要なるものは鐵道局の提案事項をはじめ、鮮滿の擴充、日滿支聯絡貨物の直通範圍および手續の改正、內地發北支行貨物に對する小口扱制度の設定、內鮮、日滿間通關手續に對する通關方法の改正、運賃制度の合理化および通關手續の統一等で、特に貨物の四項目の實現に對しては多大な期待がよせられてゐる。鐵道局の提案事項は

鐵道局提案事項

一、驛名及び手小荷物の經路に於ける船舶運賃は統一すること
一、省線鮮滿間の連帶運送範圍を滿鐵線各驛に擴充すること
一、華北線中北京及び天津を連帶又は通運の驛と定められたいこと
一、連帶取扱驛の追加擴張の際は當該驛所の運輸機關において協議より直接通知に新規表を作成通知すること
一、滿鮮聯絡運賃の件(昭和十五年度全陸聯絡計畫について)
一、近距離旅客輸送手小荷物運賃の低減を圖り、防止方法につき協議すること
一、華北線の荷物運賃が多くこれが防止に關し取扱現狀を承知し度し
一、引換代金制度及通知の發送制度を設ける事は代金を收入したる時は遲滯なく通知を發送するやう勵行すること〻し度し

[illegible]

北支產業
五ケ年計畫決定

【北京八日發】興亞院華北聯絡部では北支產業五ケ年計畫(昭和十六年度より昭和二十年度)を作つてゐたが、この程左の如く概要を決定した

一、產業開發目標
地下資源(特に石炭)の開發と農業資源(特に食糧)の增產に全力を注ぐ
一、產業開發の方針
重點主義を強化すると共に開發計畫の綜合化並に具體化を圖る
一、石炭增產目標の對支那供給並に現地消費の充足のための方針を採る
(イ)從來の採掘を重點に計畫的採掘を行ふ、右に要する資金部に新設備は日本內地の石炭增產
(ニ)戰時的輸送ルートに依る計畫的輸送面に輸送力の增強を圖るが新線建設は極力これを抑制し現存線の補強を圖ると共に運河の開發港灣設備の擴張を行ひ一方輸送配給を強化す
一、食糧增產 日本自身の食糧現地調査のため米の增產を圖り一方日華新規のため棉花增產に力を注ぐが特に支那人の食糧たる小麥雜穀の增產のため品種の改良、病蟲害驅除、耕作法の改善、荒蕪地の開發、農業水利の改良を行ふ

纖維工業政策を強化
企業合理化斷行へ
商工省の新方策注目

【東京支社電話】本年下期に於ける纖維及び人絹會社は第二回輸出減の影響から業績低下は不可避と見られてゐる、就いては商工省當局においても最近大戰後の世界市場に備へて纖維人絹業者の企業整理を今のうちから合理化せしめ、技術向上、コスト引下げ、高級品製造等一聯の方策を樹立する建前から、今下期の業績調合社の整理合併方策を進めんとする方向に進むべく方針を內定したことが注目される、即ち七月初旬決定の十五年度物動計畫においては輸出振興について纖維人絹會社の合併整理を促進せんといふにある

て纖維人絹會社の代表者と懇談し先づ第一に業界を整備する方策を考へてゐるといはれてゐる、これ以外の纖維製品の統制も強化せしめることに決定、近く省令を公布施行することゝなつたが、その後における第二次工作としては

味噌切符制
十月頃に實施

【東京電話】滿洲から大豆の移入が減少し、味噌の製造高は相當に減少してゐるので、これが需給調整は今後ますく緊迫化するものと見られる、從つては味噌の切符制を行ふ

は早くもこれが對策が要望されるに至つた、即ち味噌の製造高減少から一部の都市において味噌不足を生ずることは必然視される、よつて當局ではこれを未然に防止するために需給の調整、特に大都市においては切符制の實施を必要としてゐる而してその方法としては大體マッチ切符配給と類似の方法を行ふべきであるとしてゐる、而して都市における味噌の切符制につき商工當局は近く農林省と協議することゝなつてをり、從つてこれが實施は大體十月頃と見られてゐる

鑛石用麻袋叺
仁川府仲町 澁谷商會 電話長三五四番

漁區撤廢見透難
本年度實現は期待薄

東海岸漁區問題については鮮內鹽漁產局長が本年は撤廢しないが何らかの方策を講ずるかも知れないとの方針を明示し今日に至つたが漁期も近づいたこととて何等かの方策が明示されるものと注目されてゐる、之に對し總督府水產課長は
今のところ何等案が出來てゐないので、本年はこのまゝとなるかも知れない、或は又漁區撤廢を見るかも知れないと述べてゐるので、本年中に方針の實現を見るといふ期待は薄らいだかに見える

漢銀增配內定
二十五日總會

漢城銀行では十一日決算重役會を開き前期決算案を審議するが定時株主總會は二十五日に決定した、當期業績は引續き飛躍的のものがあり配當は一分增配の五分に內定した

東一も增配

東一銀行の上期業績は順調に引續き好調を示してゐるが、今期は一分增配の五分に內定、總會は二十六日午前十時から開會、同日は永登浦出張所の支店昇格に內定した

日鐵鑛業取締補選

【東京電話】日鐵鑛業では九日の內閣閣議會館に於て臨時株主總會を開催取締役一名の補選任を行ひ桑山鑯次郎(日產鑛業部長)藤田俊三(元鑛山監督局長)の兩氏を選任した

京城明治町
內海清藏商店
短期 現株 ウ 延米 正米 營業案內送呈 株式週報送呈

北支產業(續)

下期減配慫慂か
鐘紡、帝人等高配會社

纖維業界は從來より本年下期の纖維業界は不振狀態をつゞけるものと見られてゐるが、右に關し大藏省では配當制限令の運用を通じて高率配當會社に對し減配を慫慂すべしとの意見が有力である即ち一流の紡績人絹會社の高率配當會社にあつてはたとへ本年下期の業績が低下しようとも積立金を一部使用すれば從前通り現行高率配當はそのまゝ維持出來る、然し輸出產業としての紡績、人絹、スフ工業全體として業界の體勢を行ふ見地から見るならば現行一割以上の高率配當會社に對してはこの下期業績低下を狙つて個別的に減配を慫慂し將來に備へしめる要ありといふにある

第二次工作

從つて現行一割以上の高率配當會社たる鐘紡、日清紡、東洋紡、富士紡、大日本紡、倉紡、帝人、東洋レーヨン等に對し下期決算の際當局から減配を慫慂する可能性が強くその成行は注目されてゐる、蔵當局では既報の如く商工省と協力の上

鮮銀券發行高週報
(自六月三十日至七月六日)

一、鮮銀券發行高		[illegible]
內制限外發行高		[illegible]
保證準備發行高		[illegible]
一、週末鮮銀券發行高		[illegible]

水利組合植付進捗

全鮮水利組合區域の植付狀況は總面積二十二萬二千八百六十町歩のうち六月三十日現在既に七割四分七厘の植付を完了し水利組合の效果を發揮してゐるので七月十日現在には恐らく九割五分の植付を完了するものとみられる、六月三十日現在水利組合地區の植付狀況の如し

京畿	八〇、〇%	忠北	二九、七
忠南	三一、九	全北	四九、〇
全南	四八、〇	慶北	二一、五
慶南	四九、〇	黃海	九七、〇
平南	九四、〇	平北	九九、〇
江原	八九、三	咸南	九九、三
咸北	九七、〇	平均	七四、七

經濟トピック
硫安の需給狀態
自給自足未だ遠し

【甲】我國硫安工業は極めて急テンポを以つて勃興、その躍進ぶりは實に目覺しいものがある、即ち左を生產數量によつて見れば左の如くである(單位噸、粗數は三菱經濟研究所調査)

硫安生產高

昭和五年	二〇七、四一〇〇
六年	四五六、八〇〇
七年	五七、一四六二
八年	五九四、四六二
九年	六六六、六一〇
十年	八〇一、〇二〇
十一年	一〇五八、二六〇
十二年	一一一五〇、五四〇
十三年	一二二二、九九〇

だが、最近に於ても未だ自給自足の域に達せず、外國硫安の輸入によつて需給のバランスを保つてゐることは左記需給表に見る如くである

硫安需給狀況
(單位千噸、朝鮮關係を含む)

	供給		
	十一肥料年度	十二肥料年度	十三肥料年度
前年度末在庫	[illegible]	[illegible]	[illegible]
年度內生產	[illegible]	[illegible]	[illegible]
年度內輸入	[illegible]	[illegible]	[illegible]
計	[illegible]	[illegible]	[illegible]
需要			
年度內消費	[illegible]	[illegible]	[illegible]
年度內輸出	[illegible]	[illegible]	[illegible]
計	[illegible]	[illegible]	[illegible]

年度末在荷數量

ところで、十二肥料年度(十二年八月—十三年七月)の需給狀態を前年度と對比してみるに、消費數量が前年度に比較して四萬八千噸の增加に止つてゐること(十一年度は十一年度に比し十二萬五千、十一年度はその前年に比し廿八萬六千噸の增加)並に輸入數量と年度末在荷數量の激減が注目される、即ち、この數字から歸納されることは、十三年度の需給は勞力消費の抑制を行つたにも拘らず、生產は僅かに八萬二千噸の增加に止つたこと並に輸入數量の減少によつて、著るしく窮屈な狀態にあつたといふことである

十四年度の需給

では本十四年度についてはどうか？先づ年度初めにおける製造數量は左の如くであつた

內地	一、二二五、〇〇〇噸
朝鮮	四六五、〇〇〇噸
滿洲	一七〇、〇〇〇噸
計	一、八六〇、〇〇〇噸

然るに內地においては、周知の如く、昨年七月以降の大旱魃による水力電氣の不足の結果、硫安工業は原料不足時電力によるものでその影響、能力は常に一定せず若るしく阻害せられた、殊に硫安西朝鮮は酷しく、從つて電氣法、瓦斯法(西)二千萬噸の中三千五萬噸は硫酸法、九十五萬噸は瓦斯法による製造)の配給は殊に甚しく、石炭法工場にあつても石炭不足乃至不足によつて操業は甚だしく阻害せられた、そのため生產計畫は激減を餘儀なくされ左の如く縮減するのやむなきに至つた

七月初の計畫	一二二萬噸
七月末の計畫	一一五萬噸
十月末の計畫	一〇五萬噸
十一月末の計畫	一〇三萬噸

[illegible]十一月に入つて發表された陸軍定數量は更に縮減し、內地においては九十萬噸を以つて大勝その限界とされ、朝鮮においても電源不足のため四萬五千噸の生產減少が豫定され、內外地と合せた部分の生產豫定は百八十六萬噸から百四十九萬噸にと左の如く豫定された

內地	九〇〇、〇〇〇
朝鮮(滿洲)	四六五、〇〇〇
滿洲	一二五、〇〇〇
計	一、四九〇、〇〇〇噸

かくて十四肥料年度における消費は、前年度實績八十萬噸を減した百五十萬噸に削減を餘儀なくされる事情下に置かれた、地方米穀七千萬石、穀干三百萬石の增產のためには約廿七萬噸の硫安を要する計算となり、前年度消費實績百八十萬噸を基準とすれば增產達成のためには二百十萬噸見當の硫安を要するとなれば前記四十九萬噸の生產豫定に對し約六十萬噸の開きを生じそれだけ不足が豫定されてゐたのであつて、政府はこの不足分を滿洲大豆粕を以て補はんとしたのである

公認債券賣買引受募集 京城府黃金町二丁目一九八
山一證券株式會社京城支店
電話本局 ②三五一八・三五二〇・三七〇〇 振替京城一二八八三

株式 (九日)
朝取實物

銘柄	寄付	大引	高値	安値
[illegible]				

朝取短期

[illegible]

大株長期

[illegible]

大株短期

[illegible]

東株長期

[illegible]

商品 (九日)

[illegible]

金融 (九日)

[illegible]

外電 (九日)

[illegible]

明治町 覺書

陽氣は既に冴(ず)盛夏に入つてゐるものゝ動くなりが因果安定感を…は見はなほ新規買ひは[illegible]

買安心を與へぬ
帝國產金崩落

[illegible]

朝取實物出來値

[illegible]

現株中値

[illegible]

東京國債

[illegible]

養鷄飼料相場

[illegible]

株式 戻賣乘せ 頭重

前場 四圍の情勢は依然強調で新規難の傾向にあり又諸株とも値頃が著しく低下し安値は突込み難い振合ひにあるも戻りは何れも小動き[illegible]

後場 鮮派の利喰賣物の外新規買物が乏しく、ため伸力は鈍く[illegible]

紡績は戻賣
短期新東大引

	後場	時間
大阪	[illegible]	
東京	[illegible]	
京城	[illegible]	

一般商品市況

[illegible]

京日卸賣物價

[illegible]

債券仲値

[illegible]

鱗門商況 (九日)

[illegible]

鮮魚青果市況

鮮魚 南鮮のアジ、サバ近海の活物多少入荷、相場は持合ひのものを除いては大體保合
果實 入荷少く概して保合、品好調、伊豫鮮內物好調
蔬菜 地物生產地水害のため入荷少く商行活潑、一齊に高騰、殊物ジョウガ、メロン下押す

[illegible]

現物部 電話本局 ②6131 6132 6134
短期部 ②5161 5162 5163 5164 5165 5167 5168
東亞證券 京城府南大門通
大原證券會社 京城府明治町二丁目 代表電話本局五二一一
源山本源作商店 京城府明治町 現物仲値
三和株式現物店 京城府明治町二丁目 代表電話本局六〇一番
京城最古の取引店 白井友之助商店 株式讀本 御申越次第呈
嶋谷汽船 出帆
朝鮮郵船定期 仁川より 青島・上海への最捷路
朝鮮郵船株式會社 京城府南大門通五丁目

法人登記公告
[illegible]
京城地方法院 驪州支廳

法人登記公告
[illegible]
新義州地方法院 北鎭出張所

商業登記公告
[illegible]
京城地方法院 利川出張所

和信映畫館
九日ヨリ十四日マデ
1、日本ニユース 2、朝日ニユース 3、讀賣ニユース 4、スポーツの一年 5、滿洲防空戰線 6、漫畫 7、パラマウント 8、天然色漫畫 9、張鼓峰の大行進

本町三丁目 京劇
七月五日ヨリ十一日マデ
第二の虹 花咲爺 ニユース

大陸劇場
七月八日—十二日上映時間表
進め龍騎兵 10.30
暑候は高軒兵 12.26 3.36 7.00
進め騎龍兵 1.40 4.50 8.14

東寶 若草劇
七月八日よりの上映時間表(冷房裝置完成)
ニユース 1.20 4.20 7.20
金糸檻の懷舞情 10.30 1.30 4.30 7.30
文化映畫 11.45 2.45 5.45 8.45
ダークコング 11.55 2.55 6.55 8.55

黃金座改め 京城寶塚劇場
三日より十日まで
ニユース 11.35 2.00 4.35 7.20
アステア・ロヂャース傑作集 11.35 3.10 4.45 7.30
大楠公 遺告篇 12.25 3.00 5.35 8.20
舞姫ザザ 10.00 12.35 3.10 5.45 8.40

明治座
八日—十四日上映時間表
都會の奔流 10.00 1.35 5.05 8.40
日本ニユース 11.30 3.14 6.50
貿易風 11.52 3.27 7.11

京日文化映畫劇場
五日——十一日
1日本ニユース 2ベデーの昆虫採集 3西班牙に遊ぶ 4RKO外國ニウス 5ミツキーの舞踏會 6アサヒホームグラフ 7名曲大放送 8ボンベイの涼虫小景 9パラマウントニウス 10地中海の覇者

朝日座
東京大歌舞伎

京龍館
九日—十二日
ニユース 2.15 6.50
三人の姉妹 10.40 2.25 7.00
紫式部 12.05 3.50 8.25
妹の晴着 12.50 4.35 9.10

日活 喜樂館
七月八日ヨリ六日間
暗黑街の鐵腕鬼 1.33 5.4
ニユース 10.30 2.28 6.2
沃土萬里 10.40 2.43 6.6
連獅子供養 12.19 4.22 8.30

東寶映畫 浪花館
八日—十一日
ニユース 11.50 3.30 7.00
文化映畫 新婚爆擊隊 12.10 3.40 7.10
夜の鍵 12.50 4.30 7.50
エノケンのざんぎり金太 10.30 2.00 5.35 8.50

京城日報 朝刊 夕刊 共十二頁

自國の體面に拘泥し 我が要求を一蹴拒絶

英、解決を今後の交渉に期待

ロンドン特電【八日發】英國政府は英緬國境のビルマ援蔣ルート問題に關する日本の要求に對し不滿の意を表し英國に再考を要望したが、英國政府は現在のところ何等の決定にも到達してゐない模様である。而して英國政府では右要求は決して最後的のものでなく日本の要求に對する英國の見解を説明したに過ぎず、從つて交渉は繼續され圓滿なる解決に達するやう努力が拂はれるであらうとの意向を表してゐる。

體面その他各種の困難のことあるを述べてゐる點に鑑み、更に日本を敵に廻し得ぬ立場にある點等から見て結局英國の體面を出來るだけ傷つけず日本の要求を滿足せしむる如き解決方針の發見に努力を拂ふものと思はれる

敵の死傷 六千を超ゆ

宜昌奪還の企圖粉碎

【宜昌九日同盟】漢水左岸より宜昌を目指し來たので、我が部隊は之を邀撃して北上し、宜昌北方七キロの敵トーチカ陣地を奪取した。敵の死傷は既に六千を超えてゐる

ソの對土要求支持

獨伊ソ共同政策樹立へ進展か

英持て餘す

愛蘭の存在

伊會談と伊紙

【ローマ八日同盟】

國境侵犯頻々

滿洲國對ソ抗議

御召艦日向

九日夜半大連入港豫定

ハル長官態度表明

【ワシントン八日同盟】

感激の回顧、血涙の秘話 憂國の至誠迸る

朝鮮軍報道部主催 從軍記者座談會（一）

朝鮮軍報道部（七月九日發表）今や世界は東に西に歴史的大轉換に直面しつゝある、正に全國民が起つべき秋だ、こゝに事變三周年を機とし朝鮮軍報道部では在城北支、中支、南支、張鼓峯、ノモンハン各戰線に從軍して砲煙彈雨の間ペン部隊に活躍した諸氏と會して『戰線の思ひ出を語る』『第一線と銃後は如何に結ばるべきや』『今後の時局と國防に就て』を中心に三時間餘に亘る大座談會を開催したが、感激の回顧、血涙の秘話、皇軍將兵の武勇は熱火の如く、轉じて銃後半島は如何に進むべきか等、懇談の後、各記者に述べられた

事變三周年記念 支那事變從軍記者座談會出席者

主催 朝鮮軍報道部

期日 昭和十五年七月四日

會場 朝鮮軍司令部將校集會所

▲出席者

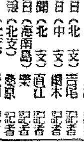

三年の苦心

▲芥川少佐

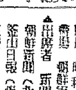

ペン報國に

傷は痛まぬ

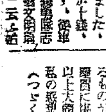

當時の半島

（つゞく）

新體制に協力せよ

政府部内でも有力に擡頭

近衛公歸京後 政界の動き活潑豫想

近衞公一兩日輕井澤滯在

全會一致して近衞公に要請

兩省

財界は好感

農林、商工兩省の所管事務調整要綱

きのふ閣議で正式決定

調整問題の經緯

今回

四相會議

交流人事斷行

内、農、商省間に

生鮮食糧配給及價格 統制規則公布

内地はけふから實施

朝鮮は早急 實施せず

千田技師談

官吏の手當 對策を急ぐ

藏相、閣議で報告

第廿二次重慶爆撃

一機を擊墜

日支國交調整 第三回會議

人

東西南北

美人インキ

同文館刊 東京・小石川水道端

百貨店研究 最新刊

水野祐吉著 菊判七二〇頁 價六・〇〇 送・五〇

今や物資の配給は緊急にして根本なる問題の一として國民關心の第一線に押出されてゐる。この時、從來生活品の配給に於て最も大きな役割を演じ來つた百貨店の解剖的研究が發表されたことは我國戰時經濟の樞軸の解決に寄與するところ少しとしない。

本書は我國に於ける二つの代表的百貨店に奉職し、その主な機能の各方面に參劃し來つた著者が、貴重な體驗を基礎として書かれたもの。百貨店形態論・百貨店經營論・百貨店統制經過・小賣及卸賣形態論に大別し仕入・販賣・經營に關しては勿論、苟も商事經營に關する問題はその悉くを詳論細述した。百貨店はもとより各商事會社、各地商工團體、大小商店、圖書館及研究家無二の好資料。――六月二十日發賣

東京商大名譽教授 商學博士 吉田良三著

三訂 銀行簿記提要

六十八版 菊判三二〇頁 價二・二〇 送・一八

改訂 工業簿記提要

三十五版 菊判三八〇頁 價二・五〇 送・二

工業簿記と原價計算

三十版 菊判四〇〇頁 價三・八〇 送・二四

同文館編輯所編

最新刊 外來新語解説

價・四〇 送・〇三

本書一冊あれば大概なことは分る。小冊子ではあるが語彙は極めて豐富、多くの用例をも挿入したので懇切明快至便。――六月二十日發賣

政治經濟新語解説 菅顒之助著 價一・三五 送・〇三

新興商品解説 吉岡幸作著 價一・〇〇 送・〇三

常用法律語解説 佐多秀一著 價一・三五 送・〇三

商學士 塩 滑著

實用 取引用語辭典

價・九〇 送・〇六

經濟學博士 阿部賢一編

最新 商業經濟辭典

新四六判一四八〇頁 價三・八〇 送・二七

増補 六十五版

また最近、國内・世界經濟の驚くべき變化につれ増加した新語を増補し、項目實に一萬三千。その權威ある編輯・内容の實務化・解説の清新・印刷の鮮明・定價の至廉と相待つて商業經濟辭典の決定版。

日本產業能率研究所長 上野陽一著

模範商店經營法

十五版 價一・八〇 送・一二

營業計畫と統制の合理化

商店裝飾の仕方 富田森三著 價・八〇 送・〇六

新商人訓話 吉水正孝著

商店繁昌十則 渡邊玄著 價各・六〇 送・〇六

商店經營の實例 佐藤傳衛著

商店サービス十講 朝富恒樹著

商店繁榮、商人成功の鍵！

社説 英國の挑戰露骨

香港及びビルマよりの援蔣行爲禁絶の申入れに對し、英國への回答を遷延してゐた英國は八日クレーギ大使を通して全面的拒否の態度を明かにした。外務當局としては暫時慎重なる調査を行つてゐるが、果して英國に考慮の餘地ありや甚だ疑問である。[illegible]

◇

[illegible]

◇

わが國は今回の英國の回答に接し、昨年天津租界問題の際、全國に澎湃として起つた排英運動を想起する。[illegible]

新規事業峻査主義
公債は減額を強行
本府豫算編成方針決定

昭和十六年度總督府豫算編成方針の骨子は

一、既定經費の整理節約を斷行すること
二、新規事業は眞に時局柄強行すべき必要のあるもの、所謂重點主義を執ること
三、公債は十五年度の一億九千九百五十萬圓より減額すること
四、豫算總額は昭和十五年度豫算總額以下に喰止めること
五、豫算は費目を擧げて再檢討し極力節約を斷行すること

[illegible]

小麥商組合結成 共販外を統制

[illegible]

水稻植付濟地方に 甘藷移植を督勵

[illegible]

鮮米運賃 當分据置に決定

[illegible]

歐洲大戰を北京に見る

本社北支總局 藤井安正

【北京特信】[illegible]

古都

[illegible]

公使館區域行政委員會

[illegible]

上海

[illegible]

大戰

[illegible]

最近

[illegible]

昭和十六米穀年度 食糧需給推算には
全體會議を招集か

[illegible]

貨物博覽會

[illegible]

賃織の三割制限

[illegible]

大日織物系 日本棉花肩替り

[illegible]

追肥過用不可

[illegible]

支那事變勃發以後 半島財界の趨勢

[illegible]

綿布輸出 組合機能擴大
十二日聯合協議會

[illegible]

工事入札メモ

豫告 [illegible]

結果 [illegible]

降雨で鰮豐漁 東海岸有卦に入る

[illegible]

產組共濟會 中央會に創設

[illegible]

內地產味淋 公定販賣價格

[illegible]

台灣產糖高減少

[illegible]

夕刊後の市況

[illegible]

放射線

[illegible]

普通文官講義

資格は共通

成功早き半島普文

全鮮五箇所で施行の

獨學で判任官！

東洋一の 官吏養成通信學校

通信教授の權威たる本會の威容

朝鮮總督府は毎年八月京城大邱全州平壤咸興の五箇所で普通試驗施行、全鮮は勿論內地や滿洲からでも受驗出來るが昨年は合格者の八割が本會會員で中に十八歲の女子も合格、それ等の諸君は何れも日滿支の各地官公署に採用された。滿鮮の青少年諸君、來つて資格を作られよ

本年度朝鮮普文八月八日より 願書七月卅一日限り

內鮮滿新支那各政府は官吏交流の結果、普通試驗合格者は右何れの政府にも自由に奉職出來判任官たり得る

此際 內容見本請求者には 講義內容見本 文官受驗界 二點進呈

本新聞名記入見本請求者には、朝鮮普文試驗細則及受驗心得の優良參考書「文官受驗界」を無料呈上げます。

東京市澁谷區明治神宮表參道 日本通信大學法制學會

書道 能筆は成功の鍵

指導講師 吉田苞竹 高塚竹堂 松本芳翠 山野紅蘭 外諸先生

[illegible]

現代書道講習會

公示催告

[illegible]

第九期決算報告

朝鮮電球販賣株式會社 [illegible]

第八期決算公告

大原證券株式會社 [illegible]

公示催告

沙里院支廳 [illegible]

公示催告

京城地方法院 [illegible]

不動產經營並ニ賣買 各種貸付業務 一般商事 代理店業務

京城府南大門通五丁目五七ノ九 大興產業株式會社 電話本局②七三四七

半島熔接界の最高技術 營業種目 特種金屬、アルミニューム、ヘッド、各種エンヂンシリンダ、クランクケース、モーターロータロー、ピキボイラ類、電氣酸素及自働熔斷其他一切請負 三和熔接工業所 [illegible]

國防色羅紗專門 卸商 ミナト羅紗店 見本贈呈 釜山府寶水町 [illegible] 電話三七六八番

紙函 パッキングケース 製造元 ◎營業科目 トムソン折疊函 高級洋服函 美術印刷函 パッキングケース 化粧サック類 各種段ボール 一般紙函 紙函材料一式 釜山府凡一町二一九六 朝鮮紙器工業社 第二工場 [illegible]

支那語講義錄 / 朝鮮語講義錄 / 內鮮共用書翰集 送料共一圓九錢 / 朝鮮語受驗者必携 送料共一圓九錢 / 朝鮮語試驗問題集 送料共一圓六錢 / 右續篇(自五年至十年) 送料共一圓六錢 / 普校朝鮮語讀本譯解 / 中等朝鮮語講座 既刊九卷金三圓 / 警察官朝鮮語教科書 / 中等學校 朝鮮語教科書 上下二冊各八十六錢 / 中等學校 朝鮮語文法 / 鐵道專用朝鮮語 送料共八十六錢 / 朝鮮語遞信會話 送料共一圓九錢 / 判り易い朝鮮語會話 送料共一圓六錢 / 師範教育朝鮮語會話 送料共七十六錢 / 日鮮單語對譯集 送料共一圓九錢 / 朝鮮儀禮準則 送料共十三錢 / 同朝鮮圖書解題 七圓五十錢 / 朝鮮及朝鮮民族 第一輯 送料共一圓十五錢 / 朝鮮統治論文集 送料共一圓九錢

朝鮮語研究會

鮮滿對抗綜合競技に暗影
六種目に半減
滿洲國體協の電撃的通告に
兩理事急遽新京へ

スポーツを通じて鮮滿一如の政治的融合と兩國の友好交流を企圖する鮮滿對抗綜合競技大會は、今年は第一回を迎へて八月廿四、五兩日新京で、皇紀二千六百年の光輝ある年にふさはしく盛大に擧行することになつたが、朝鮮體育界はこの行事を前に

突然 滿洲國體協から從來の十二種目を半分の六種目程度にとどめて貰ひたいとの意見を朝鮮體協へ通告してきた

その理由は目下新京は深刻な宿舍難に陥つてをり、このため從來のやうに三百餘名も一緒に朝鮮側代表團が乘込んできてはこれを收容する宿舍がないばかりか、さうかといつてせつかくの宿舍を[illegible]させるにはこれは困る[illegible]と言つてゐる

これに對し一般競技者の[illegible]なる競技團體の問題ばかりでなく最近朝鮮の滿洲國體育界はめざましく實力を高めてくるやうになり特に滿洲の國都大會では[illegible]、日本、支那、北鮮を相手に[illegible]着々たる戰績を收めるなど我が朝鮮の競技レベルは今や

世界 水準に接近するやうになつたほどの目覺しい躍進ぶりから、今では[illegible]大々的綜合對抗試合[illegible]といふ見解もとかく外ではないだらうかといふ論が擡頭してきた、そこで朝鮮體協では去る六日理事會を開き、種目の減[illegible]れが對策を講じた結果、種目の減少は[illegible]ことに決定、[illegible]兩理事は九日夕の汽車で京城を出發新京へ向つた。兩氏は京城驛で交々[illegible]

すでにこんどの大會は從來の十二種目をみこんどの大會は從來の十二種目になほも自轉車、軟式野球の二種目を追加して十四種目となし名實共に鮮滿の一大綜合競技會としたいといふ意見が強く、これが實現を期し協議のため、[illegible]十二種目の[illegible]軟式野球の二種目を加へ十四種目とし[illegible]であるが、こんど滿洲國が縮小して要求してゐるのは陸上、水上、[illegible]の六種目で[illegible]

陸上 水上、蹴球、籠球、排球、軟式野球、野球、庭球、ラグビー、[illegible]

新たに十二種目
神宮競技第一部へ

【東京電話】紀元二千六百年奉祝第十一回明治神宮國民體育大會は本大會は十月二十七日より十一月三日まで擧行されるが、そのうち第一部競技、柔道、劍道、弓道、銃劍道、射撃

國防 競技、相撲の八種目の種目別種目が八日厚生省から發表された。各部の種目中第十回大會の種目の他に新たに加へられたもの

軍人 [illegible]

全國高工武道大會　【京城電話】京工　[illegible]

第九回全國高工武道大會は來る十三日午前八時から[illegible]種目の多きを[illegible]

安養プール開き
けふ盛大に

京城府内小中學校の大プールは[illegible]府営安養プールは今春大擴張をつたので昨年に比べ數倍の大プールとなつたが、十日午後二時から[illegible]府尹以下各關係者を迎へて盛大なプール開きを行ひ、明日から[illegible]に開放することになつた

全北相撲大會
廿一日全州で開く

【全州】道體育協會では來る二十一日午前九時から全州府中學校上[illegible]で全北道角力選手權大會を開催することゝなつたが參加要項は次の通り

小學校、初等學校、高等科兒童滿十二歳以下▲學校一校より十名以下▲参加者は七月十五日迄に[illegible]▲一般參加者は年齡を問はず▲中等學校生徒年齡不問[illegible]

祝 奉 滿鐵體育大會
豪華十五種目爭覇戰

【奉天電話】スポーツ滿洲開拓に[illegible]第一回全滿鐵體育大會を來る八月[illegible]

夏季大會（八月十六、十七日）柔道、劍道、弓道、籠球、野球、庭球（軟式）排球、陸上競技、水泳

冬季大會（一月二十四、五日）卓球、氷球、氷上

參加團體 奉天、撫順、大連、鞍山、錦州、新京、吉林、哈爾濱、牡丹江、齊齊哈爾、北鮮

全國中等籠球豫選
二十六日より三日間

第十七回全日本中等學校籠球選手權大會は九月十一日より十五日まで京城運動場で開催するが、同大會の成績により全鮮の明治神宮國民體育大會へ推薦する[illegible]豫選は七月廿六日より廿八日まで京城グラウンドで開く、また全鮮男子、女子中等籠球

新京軍初制覇
全滿都市對抗自轉車競技會

【ハルピン電話】第一回全滿都市對抗自轉車競技大會は新京、奉天、哈爾濱市參加の下に七日午後一時から哈爾濱道裡競馬場で擧行、[illegible]

◇五千米　1平井[illegible]

◇五百米（タイムレース）1平井[illegible]

◇二千米　1平井[illegible]

◇一萬米（ラップレース）1平井[illegible]

◇一千米　[illegible]

◇四千米團體追抜　1新京（平井[illegible]）

新京籠球大會

【新京電話】來る廿、廿一の兩日新京において擧行される全滿籠球大會に新京市代表として選抜される團體は次の如く決定したが、この代表團は八月中旬三時から[illegible]において猛練習をする

◇選手團體　中振邦（治安部）[illegible]

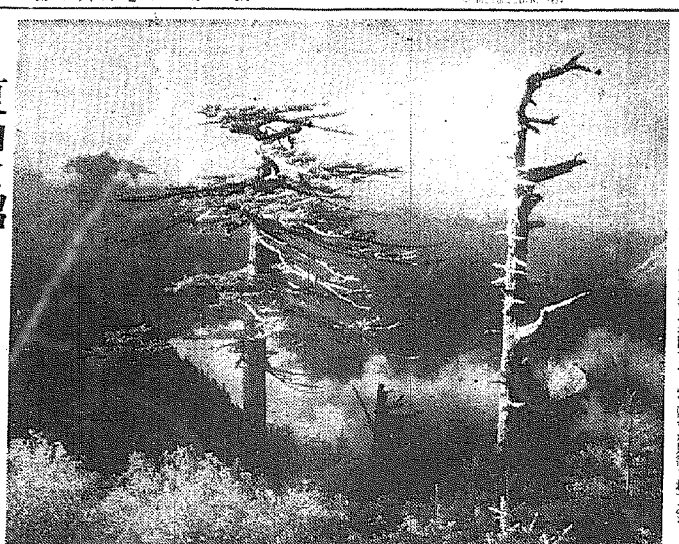

夏山は招く【三】金剛山彩霞峰（飯山達雄氏撮影）

彩霞峰は海拔一千二百十五米[illegible]から動石洞に至るコースで、[illegible]その頂上が唯一の山岳コースでその奇觀は[illegible]原始林に蔽はれて夏の登山には[illegible]トで内外金剛「海」「萬」「千」の[illegible]壯麗な大觀は內外觀光客にも[illegible]で[illegible]

笑へぬ世相
法律を知らぬ許りに飛んだ悲劇を惹起

當然勝つべきを法律を知らないために負けとなつて泣いてゐる人も可成り多い、中でも一番多いのが金錢の貸借、家屋の賃借、商取引で、始末の惡いのが親戚や[illegible]、一寸したことが法律問題になつて裁判所の厄介にならねばならぬ世の中――世間には一つ間違ふと事件を起しさうな紛爭關係は往々にある。

を知つておいて事件が起きたらすぐ應用すると頗る便利を最近東京市杉並區下高井戸一ノ五東京書院から「法學士高橋富太郎氏著　家庭法律百科大辭典」といふ本が發行されたが、一般素人には解決出來る分り易い法律書が發行されたもので、金錢の貸借は勿論民事、商法、土地、家屋、離婚、相續等の諸問題を網羅めず

解決する法律辭典として實に便利なもので同書は一冊あれば法律辭典で定價一圓の處法律の民衆化といふ意味で特價一圓五十錢で特に本誌讀者へ分けてゐる。希望者は東京書院へハガキで申込むと代金引換で送本してくれる。

中學講義　中等學校講義録　本誌讀者へ二圓五十錢で東京杉並區高井戸町　東京書院

手紙の書き方

學校で何年勉強しても滿足な手紙を書けぬとはヨク聞く事で、ある會社に手紙下手程な事は無い、自分が思つてゐる事も充分先方に[illegible]意は通ぜず遂に義理を缺いたり先方

の感情を害したりして困ることがある。今度東京市杉並區下高井戸一ノ五東京書院で發行された文學士高橋富太郎先生著「實用新案手紙百科辭典」と云ふ本は日常の缺陷を補ひ、どなたでもスグに役立つて思ひのまゝにスラスラと書けると云ふ非常に重寶な本で、此一冊あれば最早手紙に困る事もなく、他人に手紙を書いて貰ふ心配もいらず大威張りで人のものも書ける樣になる。

内容は「交際文」「商業文」「學中」「弔文」「病氣見舞文」「年賀」「祝賀」「新聞文」「招待」「催促」「詫文」「悔文」「男女交際文」其他八十項にわたり、例えば實例について書いてあります。同書は定價一圓七十錢だが僅か一圓で特賣してゐる東京書院へハガキで申込めば代金引換で送本する筈である。

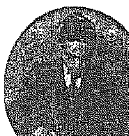

珠算の覺え方

大實業家の素に「珠算讀み書きが上手でも珠算が下手なので困る事が屢々ある」と。全く珠算の下手は商賣の缺點になれば

一定の規則もなく他人の[illegible]は到底珠算をかく事がある東京市杉並區下高井戸一ノ五東京書院から發賣された「速成珠算の覺え方」を見るとどんな素人でもすぐ覺えられる樣珠算の初歩から加減乗除諸等數、求積、[illegible]

詳細に方法を記してあつて本書によつて數時間で計算が出來る樣になつてゐる。本書の特徴は居ながらにして珠算の熟達ならどんな難しい計算でも容易にすぐ出來ると云ふので商人でも家庭でも[illegible]。同書は定價一圓八十錢の處特價一圓で東京書院で一般に頒布してゐるから希望者はハガキで申込むと代金は後拂ひで送本してくれます。

言葉の使ひ方

イザ一寸正しい言葉の使ひ方をせねばならぬ場合に直面すると、誰でもヘタと行詰る。友人の息子が結婚した。挨拶の言葉に御祝詞をと招待される。二つ返事で禮服姿々と出席、さて愈々――新郎新婦や雙方の親や親戚の者に如何な挨拶をして好いか解らない。まさか黙つてゐる譯にもいかず「御目出度う」許り繰り返すだけでは己れの無能を曝露する樣なもので、好い笑ひ者である。新築、開店、入學、入營、賀正、平愈、四季折々の挨拶など、誰でもチヤンと心得てゐる樣で、サテ仲々六ケ敷い。婚禮式や普通の挨拶に至つては、大ていの人が口の中でボソボソと靴を下げてペコンと頭を下げて引下がると云つた有樣で誠に不體裁、失禮である。と云つて挨拶の

てもこれ許りは簡單として一寸の觀があるのだから解らない。こんな事を卽座に解決するには、今度東京市杉並區下高井戸一ノ五東京書院から發行された「正しい言葉の使ひ方」と云ふ本を一寸御利用下さい。如何なる場合にも鮮かな挨拶が出來て、なる程心得のある人は違つたものだと微かな事で人に感心される。

「正しい言葉の使ひ方」は定價一圓五十錢だが僅か一圓で特賣して居る。東京書院へハガキで申込めば代金引換で急送する筈である。

一番早く器用に書を自由に巧く書ける手紙習字本の出現!!

梅園先生書　手紙習字の書き方

井上千甫先生書　漢字のくづし方

三浦浩東先生書　ペン字のくづし方

男女とも下手な字を書く程恥を下げることはない。とりわけ細字は實用的にして一寸ハガキ一枚書いても人に好感を與へるやう、きれいにスラスラ書ける人は事務家でも交際家でも必ず成功する之に反して不快を與へるやうな文字は自ら其事失敗を物語つてゐる。本書は現代書道界の大家梅園良正先生の水の如き流麗な筆法を示された良書で如何なる惡筆の人でもトモテ面白いほどメキメキ上達する。

全三冊組合せ一圓に割引す。郵便料不用代金引換三十錢增

ハガキで申込ば代金引換で急送す　發行所　東京杉並區高井戸　振替東京六八〇三四　東京書院

祝辭、挨拶と弔祭、演說

演說の時代來る公務者が意見を發表して大衆の支持をうけ實業家が組合や會社の總會にテーブル・スピーチをやるのも諸君が卒業式、入學式の挨拶も皆雄辯が必要になつて來てゐる。然るに自分の意見一つとして發表出來ず或さねばならぬ式辭、挨拶もろくすつぽ出來ない人はこの生存競爭の激しい世の中で人の上に立つはおろか自分を保つ事も出來ない。雄辯家となるにはむづかしいかといふに、斷然でない限り誰でも鍛錬さへすれば明日からでも上手になれる。今度東京市杉並區下高井戸一ノ五東京

書院より「祝辭挨拶弔祭演說」といふ新入二百廿頁の指導書が出たがこの本につくとどんな下手な人

でもメキメキと雄辯家になれる。どんな場所や機會にでも直ぐ役に立つ樣に有名な式辭、挨拶、演說の範例を蒐めてあるので之一冊あれば決して間誤付かず何時も拍手喝采は大請合であるが希望者は特價一圓で目下發賣中だから希望者は東京書院へ送付せられよ。同社では代金は郵送で送付してくれる。

正しい簿記のつけ方

簿記のつけ方は左程難しいものではない。たとへ小學卒業の學力でも獨學で完全に簿記のつけ方は覺えられる。

こんど東京市杉並區下高井戸一ノ五東京書院から發賣せられた「すぐ活用出來る正しい商業簿記」といふ書籍は、その名の如く正しく簿記を覺えるには最適なもので同書には簿記記入の心得から

現金出納のつけ方、商品仕入、賣上帳、仕分帳、日記帳、試算表の作り方から決算法、棚卸し、貸借表の作り方等各々範例を示して詳しく說いてある。

因に同書は定價一圓五十錢のところ特に今回に限り特價一圓で頒布してゐるが希望者は前記東京書院へ直接ハガキで申込むとすぐ送本してくれ代金は後拂ひでよいといふから頗る便利だ。

專賣特許

陶枕說明書進呈　ハガキ又は電話で御申込下さい

全國百貨店有名藥品部　及び各局にあり

不老陶枕は何故安眠出來るか　枕の構造　裏面網狀　特許ス

夜の安眠朝の健康!!　安眠には是非不老陶枕

痛くない連鎖式　裏面網狀スプリング裝置　自然指壓療法適應

不眠症　高血壓症　のぼせ症　頭痛　神經衰弱　肩のこり　に

京城　丁子屋　三中井　三越　平田　和信　藥品部（同不老陶枕）

不老陶枕、不老健康器朝鮮代理店　株式會社新井大藥房　京城府南大門通二　電話本局三〇九

健康な中から一人に一個

使用經驗者の實證する

不老陶枕（ふろうせともの まくら）

製造發賣元　株式會社不老健康の會　大阪市西淀川區佃島町　電話福島三三八八四三　振替大阪二一八三五番

新治療劑　水虫（タムシ インキンタムシ ハタケ）

セイロポン（注射劑・外用劑）

本劑は吾が斯界の皮膚科領域に於て實證を博せる二三の藥劑を研究の結果遂に一新化合體となすに成功せるものにして實に殺菌力強大なれ共刺戟性なく且つ强烈の滲透性を具備せる畫期的水蟲治療劑にして從來の藥劑の如くに皮膚の剝脱を起すものと異り根本的に治癒せしむる新劑なり。

外用（價格）一〇〇瓦 一・八〇　二〇〇瓦 一・一〇〇[illegible]

ドライアー・ゼ　ヒポトニン　發賣元　大阪市東區[illegible]　白井松新藥部

特約店　京城　新井藥房

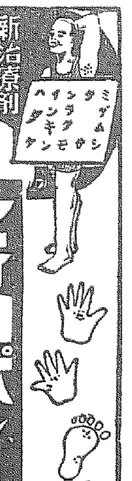

病弱に サヨナラして

甦へつた坊やのこのハツラツさ

救急　治病　保健の

育兒良藥で

今年の夏も

すくすく伸びる

元氣で育つ！

主効　カンムシ、夜泣き　消化不良、乳はき　青便下痢、發熱　食傷吐瀉、キモッヒキツケ、メマヒ　麻疹、痘瘡、疫痢　胎毒と發育不良兒

定價　二十錢より各種

大阪天滿橋　本家　樋屋合資會社

小兒良藥

樋屋（ひや）奇應丸

パピリオ

舶來を、よくご存じの方に、お願ひですが使ひ比べて「どんな點がどうか」を、なんでも承はりたいんです。目的は海外なんで、自信は十分ですが、舶來をよくご存じの女の方の、ご意見が知りたいんです

宛先東京府[illegible]伊東化學研究所　ご住所氏名をご明記下さい　お禮差上げたいですから。

世界的作品　粉白粉　口紅　頰紅　クレーム

P52

不正確な眼鏡は視力を害します

眼に合ふレンズは必す設備の完備せる專門店にて

京城帝國大學御用

京城醫專病院眼科　京城府民病院眼科　龍山鐵道病院眼科　西大門眼科　江頭眼科醫院　金井眼科醫院　荒川眼科醫院　矢田部眼科醫院　指定御用

大學堂眼鏡店　京城府本町二丁目　電話本局(2)二三七五

▲支店　平壤府本町六

御願ひ！弊店の名聲を藉り眼鏡行商する者有之候に付御注意の上御用命下さい

價格低廉で品質は最高・永保ちする家庭必需品

完全な清掃作用

ミツワ石鹼

三倍の使用價値

C.14

胃酸過多にノルモザン錠

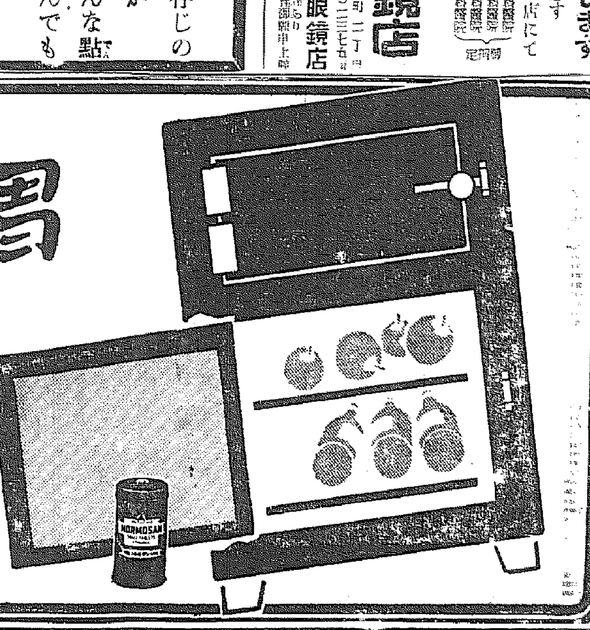

冷いものは禁物です

胃をこわしやすい夏に、冷さにまかせての冷い飲食物は、弱つた胃を强度に刺戟して胃液の分泌をたかめる結果、胃酸過多症を引き起します。

食後に胸がやけ、噯氣や生水がこみ上げむかむかする、空腹になつて胃が痛む……

等の症狀があつたら、胃酸過多をひき起したものとみるべきでこんな場合、最新の治療劑ノルモザン錠が推奬されます。

胃潰瘍への移行を防ぐ

ノルモザン錠（主成分は日局アルミニウム）は、胃壁の全面を覆ひ胃酸を吸收し、胃中の酸度を調整し、胃液の分泌を抑制して胃中の酸度を調整し、早期に治癒に導くと共に、胃潰瘍轉移の危險を除く最適の藥劑として好評です。

効能　胃酸過多症、胃潰瘍、胸やけ、噯氣、生水、胃痛、便秘、惡酔、宿酔、船暈、車暈に。

五十日分（五〇錠）一週間分（一圓）　十日分（二圓）一月分（三圓五〇）　二月分（五圓）

★ほかに小粒ノルモザンあり。

發賣元　株式會社武田長兵衞商店　大阪市道修町

賣捌元　東京　小西新兵衞商店

武田發賣品

(1)708

中鮮京日

京畿道通信網
仁川支局 電話（三九七番）
開城支局 電話（四一五番）
水原支局 電話（二一六番）
永登浦支局 電話（三三一五番）
春川・鐵原・江華・驪州・安城・平澤・驪州・利川・各通信部

郡守大人も共販へ
みごと優等繭で十七圓餘
二萬餘貫供出の蔭に佳話

産繭郡連川

【漣川】漣川郡内の春蠶は近年稀に見る好成績を示し共販に臨んだ賞に二萬一千五百十三貫、金額にして十六萬四千四百餘圓が春繭共販に附せられ、昨年に比べ數量で三千三百二十貫、金額で五萬五千二百圓の増收となり各家庭を潤し繭増産運動の偉大さを遺憾なく知らしめたが、これは關係當局の努力もさることながら陰に自ら範を郡民に垂れた郡守夫人の努力がある。（以下判読困難）

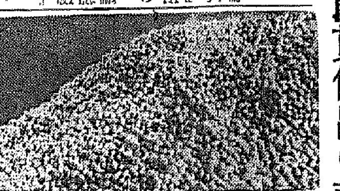

長湍郡も豊作
共販一萬四千貫

【長湍】先月十六日開始した長湍郡内の春繭共販は去る一日で終了したが、出廻りは未曾有の盛況を呈し共販總量一萬四千二百廿一貫五百六十匁、十萬四千三百餘圓の巨額に達した。（以下判読困難）

春川學組評定

【春川】春川學校組合では八日午前十時より春川郡廳において會議を開催、十四年度歳入出決算認定十五年度歳入出追加豫算の議案を附議決定する

加▲勤勞奉仕隊參加▲團員體位向上の外個人的必行訓練事項として▲早起實行、皇國臣民行事日行的實踐（宮城遙拜、神社參拜、祖先の墓參拜）▲農家更生五ヶ年計畫の實踐事項▲自給肥料の増産（食糧の増産）自給肥料の増産（草刈勵行・堆肥の製造・家畜による肥料の増産）等

羅災者一千名歸る
始興郡の水害合計約四十萬圓

續々集る同情

【永登浦】今回の豪雨で内水のはけ口のない永登浦には永登浦町をはじめ堂山町、楊坪町、道林町その他各町に跨り浸水家屋は數百戸に達しその罹災民も相當多く（以下判読困難）

臨津面の被害

【汶山】今回の水害で臨津面では（以下判読困難）

沖經警主任
金浦署長に榮轉

【永登浦】永登浦署經濟主任沖經警部補氏は今回警部に昇進金浦署長に榮轉された【寫眞＝沖經警部補氏】氏は京大出身の法學士で昭和七年六月巡査を拜命、同十二年七月任官して京畿道警察部主任に榮轉し、さらに今年二月永登浦署に榮轉し初代の經濟主任に抜擢された（以下判読困難）

崇つた豪雨
水原郡の稻植付け
廿日頃まではかゝる

【水原】郡内の田植はその後大降雨のため植付出來ず僅かに四割五分八厘位に過ぎなかつたので目下郡では全職員を各面に出張せしめ田植督勵に當らしめ廿日までには完了させようと督勵してゐる

偽局員に御用心
巧に電話料を集めに參ります
仁川府内に被害頻々

【仁川】仁川府内で偽郵便局員が出没（以下判読困難）

郵便局の談「まことに困つたことです、こんな（以下判読困難）

十年園の實踐事項

平年作以上間違ひなし
仁川府會、永井府尹喜びの報告

【仁川】仁川府會は八日午後一時府會議室に招集された（以下判読困難）

死者も一名
水原の浸水家屋七百

【水原】危險を報ぜられてゐた水原上流貯水池が六日午後六時から小降雨となつたので再び豪雨の大洪水を免れたが、先年の大洪水の際は（以下判読困難）

博麗航路促進
代表者ら陳情

東海の鰯に赤信號

流失木材の處置
拾ひあげる精神はよいが
猫ババすれば横領罪

帆船に轉向はしたが……
今度は帆布の不足
出漁不能に悩む墨湖の業者

銀行設置調査

愛國班に活
六ヶ月の夜間猛訓練

【秋川】邑では常勤愛國班の理想訓練に萬難をかけてその實效を擧げんとする（以下判読困難）

仁川經濟倶樂部
發會式ご第一回總會

立麥穗發芽

染工視察の謝電

汀華京城間
定期バス復舊

警防團幹部
内地視察へ

御難の平南東子
鐵線使用の爲めた滿洲への輸出禁止
對策に代用線を使用

人の動き

シネマ演藝

慶南辭令

愛館　東寶映畫劇場

夏の健康増進に
ネオスエー

大量（肝油の一千五百倍）の活性ヨードと豊富（七千五百國際單位）なビタミンA含有

精力の充實と細胞の賦活

ネオスエーは全身の新陳代謝機能を高める。それ故に、精力は充實し、全細胞が賦活される。體力は旺盛となり過勞、夏まけが防止される。內臟諸器官の組織が強化され、その活動が圓滑となり、剛健な體質が獲得される。

病原の排除と榮養の増進

潜伏結核と潜伏黴毒とは、健康を阻害する最も重なる原因だと云はれてゐる。ネオスエーは、潜伏せる結核菌及びその毒の害滯性を除去し、且潜伏黴毒を體外に一掃して血液を淨化する。かくて健康を阻害する病原は積極的に一掃される。その上、ビタミンAの作用により全身の榮養が高まり、抵抗力が強化され眞の健康が獲得される。

腺病體質・神經衰弱
榮養不良・貧血症
肺結核・肋膜炎
動脈硬化・血壓亢進
常習頭痛・潜伏黴毒

小瓶　一円八十五錢
一〇〇粒　四円三十錢
二〇〇粒　八円
全國藥店にあり

東京神田鍛冶町　アルス藥品部　東京振替七一三一九

試藥進呈　新聞名記入ハガキで申込まれたし

お菓子がわりのおいしいお藥
特製・お子様強壯劑
コドモネオス（新價低價）

此の多角的効果！

扁桃腺炎・中耳炎・婦人病・齒槽膿漏
急性・慢性淋疾・面皰・腎盂炎・膀胱炎

短期奏効
内服による純正化学療法

スルフアミン劑による化學療法の原理は、その藥治的要素と云はれるスルフオンアミド基（-NH2 SO2）によつて發揮される。ザオキンは、この有効根基を最も高率に含んでゐる最高度の純正化學療法劑である。從つて病原に對する作用が強く、淋菌、その他化膿菌、大腸菌、感冒病原の細菌を殺滅し、その毒素を短期間に排除する働きを有してゐる。臨床的にも凡ゆる化膿症に應用され、僅か數日にして止痛消炎其の他自覺症状を消褪せしめ、漸次全治に導き、その理論的効果が實際に裏付けされた。かくてザオキンは、今や淋疾のみならず凡ゆる化膿症に化學的療法として推賞されてゐる。

藥價
50錠　¥1.50
100錠　¥2.80
180錠　¥4.80
250錠　¥6.50
全國藥店にあり

東京・神田・神保町　アルス商品部
振替東京71319
電話九段｛2175 2176

ザオキン

プラトインキン
ペンの爲にも…
ペン先を長持ちさせる無比の純粹原料！鮮麗に、最後の一滴までスラスラ書ける國産最高品！
P-NTB

大阪商船出帆

七月十一日	京城行	豐部丸
七月十九日	新江丸	
七月十三日	安東行	新江丸

大阪商船株式會社仁川代理店　内地各地行並朝鮮沿岸各船取扱　株式會社慶田組

法人登記公告

新義州地方法院

原料香水 オリヂナル香水
よい薫りの永く保つ
清涼・優雅
銷夏の芳香！

原料香水オリヂナルは世界の名香三十八種の藝術的調合でほんの一滴汗ばむ体臭を消してすがすがしい氣分となります

趣味の薫り
・ローズ
・リリー
・バイオレツト
・ヂヤスミン
・ヘリオトロープ

小瓶　中瓶　大瓶

本舗　合資會社 安藤井筒堂
東京市日本橋區水天宮前

カオール
口中殺菌劑
衛生口錠

飲食の後
外出の時
人込に居る時
疲勞倦怠の時

カオール二三粒を服用すれば夏に多い諸種の病氣を豫防し、胃腸の働きを助け疲勞を恢復精神を爽快にします

配劑
口中殺菌劑
健胃整腸劑
興奮強壯劑
清涼美香劑

製劑顧問　ドクトル　松尾道

慰問袋にカオール！
心をこめた慰問袋に是非御加入をお奨め致します

本舗　株式會社 安藤井筒堂藥品部
東京市日本橋區水天宮前

戰線の勇士と産業の戰士に
此の衛生保健藥を捧ぐ！

10錢　20錢　25錢
30錢　50錢　1圓
各種容器付あり

大陸の黎明を破つて 谺す"皇民の誓詞"

友邦建設へ汗の奉仕鍬部隊

現地報告第二信

【延吉】勤勞奉仕隊の汗の結晶に参加した朝鮮部隊二百五十五名の隊員が異郷に暁・第一夜の夢は去る二日午前五時を期し各郷延吉街の北山國民道場に響きわたる黎明の誓ひとともに醒め、ガバと跳ね起きた我等の朝鮮部隊一同はつ大地の生氣を胸一杯吸ひ込み、溌々たる胸を張り〱、ハチ切れんばかりの元氣で奉仕勤勞作業第一日の行動を開始した

午前五時起床、七時迄に朝食を終へ、同三十分作業場に向ふが起床に次ぐ朝食時間は、これこそ集團生活の[illegible]のもので、大陸の暮空に響きわたる皇國臣民の誓詞朗唱は全隊員の精神と化し、その實務の重大性を更に示唆するかの如くである

一同は三班に分れ、一、二班は新開墾予事の[illegible]工事に從事、また一班は國際合作社の野菜畑の除草の手傳ひと、それ〲午前八時を期し作業を開始したのが、正午頃食を挟へ休憩一時間、午後五時半作業を終了、朗らかに軍歌を合唱しながら歸途、同七時までに夕食、入浴、洗濯等の後、點呼、反省、同時半就寝につくのである

◇……◇

記者は四日高木部隊長を訪れ、細々と隊員生活の實況を聽き又見たのである……その一、二をあげると先づ食事當番の苦勞話だ、隊員六十一名の生命線である食事日三度の食事を取り扱ふ相良炊事班長(羅南師範)の苦勞はわれ〱隊員のひとしく[illegible]の的だ……」と語る高木隊長である、我々隊員の生命はこの相良さんの腕にある、故に相良さんは午前四時前に起床して、食事準備の[illegible]を行つてゐる」といつた、また一つの心配は[illegible]隊員のトロッコ[illegible]である……と語つた、[illegible]の作業の[illegible]如何かが心配らし、高木部隊長はもちく〱してゐたのでつた

◇……◇

記者は更に高木さんに案内されて、我等が朝鮮部隊の宿所十ケ所と炊事場を見學させて貰つた宿舎に當てられてゐる北山國民道場の[illegible]に第一號から七號までにそれぞれ[illegible]に投宿してゐるのである、又部隊長等の宿所には[illegible]設の備話、ラヂオ(未だ取付けていないが二、三日中に架設)等があつて、[illegible]されてゐた記者に一々語る、高木部隊長は、隊員の精神的訓練に重點を置き、その重大なる使命を完遂するに全身全靈を傾注し身命を賭して指揮に當り、我等の部隊の使命完遂に一心不亂、ただ熱と誠以つて衛公してゐる有様は感激に堪へないものがあつた、各班の宿泊割當は左の通り

▲第一號室　[illegible]北一〇名▲第二號室　京畿三三名▲第三號室　全南二四名、全北二名▲第四號室　忠南一五名、全北七名▲第五號室　平南一八名、全北四名▲第六號室　慶南三三名▲第七號室　慶北二四名

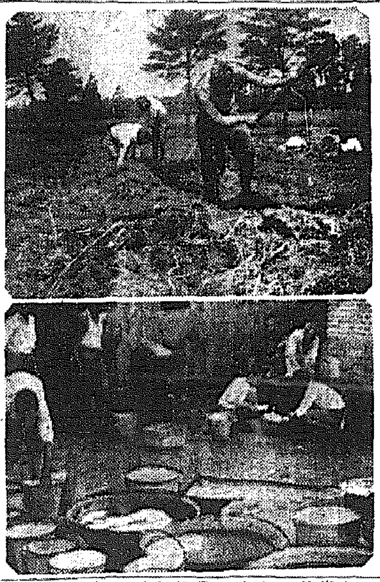

我らが朝鮮部隊活躍【上】先頭、鍬を打ち込むは高木部隊長【下】炊事當番の勇士たち、炊事といつても一度に百六十一名の食事だから大へんだ

最惡の場合で 平年作だネ

慈雨に流された"凶作"の二字

倉田さん朗らか

【咸興】道路が決潰したり、溜池が流されたりして、降り過ぎた雨の手強いしつぺ返しはあつたが、間島咸南にとつては、全く一滴千金の慈雨であつたことは間違ひを要しない、お蔭で道内の植付けは、山間部地の天水畓まで十日までは完全に済んでしまふものと豫想され、今年こそ[illegible]作ちやと、農村[illegible]に今にも[illegible]、しかもやがて、[illegible]でありう[illegible]、一日から降りざまに雨を[illegible]れて八日までにざつと五十一ミリの雨量となつた、これで道内の[illegible]、[illegible]を[illegible]咸南が[illegible]する一番よい條件が[illegible]しても、もう金輪際半作より[illegible]ることはない、この[illegible]、この[illegible]を、お[illegible]國に[illegible]して見よう、以下倉田さんの話

全く天然的なお誂へ向の雨だ……一日からの雨量を観みると、一日が三・八ミリ、三日が九・一ミリ、四日が一六・五ミリ、合計五三・八ミリに及び、もうどんな條件の悪い天水畓でも、水不足などの悲鳴はあげまい、もつともこれは[illegible]の計劃で、咸興地方に[illegible]れてはゐるが、大體これが[illegible]雨期であらう、今まで[illegible]こんな連續的降雨に恵まれたことは稀りないので、農夫たちはただ感激にくれてゐるだけだ、欲をいへばもう少し降つてくれてもよささうではあるが、まづこれで本年の[illegible]十日までは一滴も残さず完全に植付けを終了する見込みだ、[illegible]、最惡の場合でも……これで咸南から凶作の二字は[illegible]払拭される譯だ……

五ケ月も倉庫獨占

滯貨騷ぎも當然、凄い大豆の山

指彈さるべし 會議所側の談

【咸興】最近における[illegible]咸興驛における滯貨の[illegible]をなし、[illegible]の[illegible]はつひに咸興驛から一月以来[illegible]のもとで[illegible]、[illegible]ところ、意外にも本年一月[illegible]大豆十九萬四百五十[illegible]俵が咸興驛倉庫から[illegible]されてゐることが[illegible]、[illegible]の設定で[illegible]、[illegible]以後まる五ケ月間も[illegible]ストックされてゐたことが[illegible]した、このやうな長期間に亘る貨物の[illegible]、如何に一般貨物の[illegible]を[illegible]してゐるかは[illegible]く[illegible]、[illegible]でもあり、さらに[illegible]しく[illegible]しつゝある[illegible]、この[illegible]はそれにも大きな[illegible]

右について[illegible]會議所では[illegible]なんといつても五ケ月間も倉庫[illegible]の人々を苦しめてゐるといふ[illegible]

會期中連日三百廿名の割

朝博見學の咸南學童部隊二萬六千名

【咸興】本社が全鮮各地[illegible]によつて今秋開催する朝鮮大博覽會は物凄い人気を呼んでゐる、咸南道學務課では[illegible]が、咸南道學務課では咸南の[illegible]ひに全鮮の[illegible]を[illegible]、[illegible]道内各學校の[illegible]から、[illegible]その[illegible]の人員が調査中のところ、このほど[illegible]會期五十日間に押し寄せる道内各學校の生徒數は實に一萬六千二百七十名に及び、會期中毎日平均三百廿二名あまりの生徒が押寄せるわけである

盗掘金を賣る

【平壌】大同郡[illegible]面[illegible]里八九高[illegible]は、同事[illegible]と共謀し[illegible]し[illegible]で[illegible]を[illegible]、[illegible]を企て、同附[illegible]に[illegible]したことが發覺、[illegible]八日大同署に[illegible]

白を切る丸星

とは、その[illegible]如何を問はず、[illegible]するこきた[illegible]は丸星驛では『そんな大豆など依託されたことがない』と白をきつてゐる

紹介業者組合總會

【大邱】府内の各紹介業者を[illegible]

七たび起ちて 匪賊を撃攘す

江原屯部落の奮闘

【延吉】[illegible]の[illegible]は[illegible]してゐる[illegible]、[illegible]撃は七度も[illegible]されたが、[illegible]として[illegible]、遂に[illegible]る[illegible]ないといふ[illegible]、[illegible]、金日成なといふ[illegible]と[illegible]、[illegible]

慶北の繭共販

三十五萬貫

【大邱】慶北の本春蠶繭共販は六日をもつて大體[illegible]つて各共販所を[illegible]したが六日道到着分の數量は三十二萬貫、金額一百九十餘萬圓である、[illegible]が大體[illegible]であり[illegible]、[illegible]で[illegible]を[illegible]

衝突慘事の 責任者送局

【新義州】去る廿八日[illegible]の[illegible]を起した『ひかり』とバス衝突事件の關係者新義州[illegible]、[illegible]は[illegible]『ひかり』[illegible]事件として[illegible]

夫殺しの美津 子愈よ公判へ

【釜山】夫殺しの釜山府大新町[illegible]美津子(こ)は去る六月廿八日釜山地方法院へ送致以來・[illegible]で取調べ中のところ八日起訴、公判に附された、公判日未定であるが辯護人には[illegible]

京春線復舊

【春川電話】清平—大成里間[illegible]故障のため折返し運轉その他不通が、[illegible]

重役の密輸失敗

【新義州】咸興[illegible]重役さんが二萬[illegible]圓の[illegible]金を[illegible]内に[illegible]出せんとしたが、[illegible]の關所で未然に押へられた――咸興府[illegible]會社の重役金大吉(え)は[illegible]での[illegible]工場設立資金として二萬八百圓を[illegible]出すべく去る六日午後十時ごろ新義州から人力車に乗つて鐵橋を通過、安東に渡らうとした現場を[illegible]察に發見され目下新義州稅關で關稅法違反として取調べ中

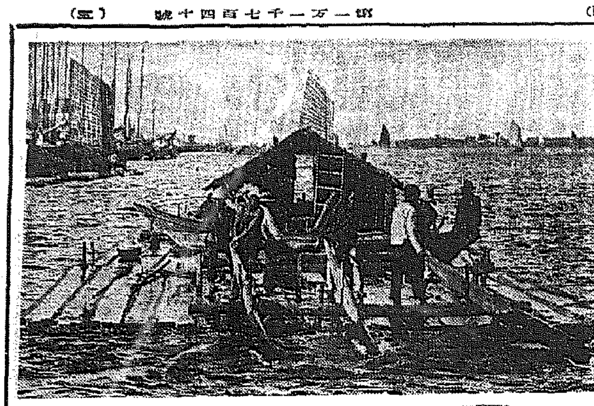

四億線遂に突破

今年度上半期の釜山貿易 五年前の二倍半

【釜山電話】本年度上半期における釜山港の貿易高は(内地を除く、增減は前年同期)

【輸出】五百八十一萬八千圓增の一千六百四十九萬五千圓【輸入】四千百七十八萬八千圓增の九百四十二萬七千圓【輸出入合計】九百九十九萬七千圓增の二千五百九十一萬二千圓【移出】一千五百九十七萬三千圓增の一億五千百九十六萬八千圓【移入】八千七百二萬六千圓增の一億八千百廿七萬一千圓【移出入合計】一億二百九十七萬七千圓增の四億三千三百廿四萬圓となり、移出入において三百七十六萬九千圓增の一億六千八百四十六萬三千圓、また輸移入合計は九千百廿萬四千圓增の二億九千八十九萬九千圓、總計實に四億一千二百九十七萬二千圓で前年同期に比べ三割一分、五年前の昭和十一年上半期に比べると實に二倍半の躍進ぶりを示した

女子青年學院開く

【新義州】宣川邑會町金學泳女史外二人はこの程平北道當局の許可を得て私設教育機關を開設するが、名稱は女子青年學院で邑内のキリスト教會館を校舎として向ふ六ケ月間に亘り一般文盲婦女子五十名を收容して國語教授その他生活に必要なことを講習する

警防團長懇談

【淸津】警防設立後初めての咸北道内警防團長會議は、既報の如く六日淸津驛前の淸津[illegible]で[illegible]に道内警防團長[illegible]名出席、咸北警察部長[illegible]午前十時から[illegible]、[illegible]上で開催、[illegible]、道内警防團長[illegible]警防團綜合會設立の件を附議決定後種々懇談を重ね午餐を共にして午後一時過ぎ散會した

立候補者六十名

活潑な淸津府議戰

【淸津】府議選擧は八日に至つて府内の[illegible]氏、[illegible]氏、[illegible]氏、金[illegible]氏)が立候補届出したので、定員廿六名に對して候補者數

六十名を數へるに至り廿四名の[illegible]過となつた[illegible]であるが、なほ一二の立候補ある模樣である

五年制夜間部

慶北中に設置内定

【大邱】朝鮮教育令の改正に伴ふ中等教[illegible]施設の増設は目下教育界の一大急務となつてゐるに鑑み慶北道學務課では[illegible]道内における優秀なる中等學校内に夜間中等部を設置して教育刷新、普及を圖るべく[illegible]の[illegible]で種々計畫を練つてゐるが、先づ明年度からは慶北中學校に五年制の夜間中等部を設置することに内定し、目下本府當局と折衝してゐるが、これが實現の[illegible]は大いに夭へ名中等學校に[illegible]も同樣夜間部を[illegible]

釜山の水飢饉解消

【釜山】七月夜來の豪雨で水飢饉に悩む釜山の上水道は八日正午現在で法基里、[illegible]寺、聖知谷、[illegible]道等の貯水量は[illegible]の流れ込みで八日現在の貯水量は六十七萬[illegible]、[illegible]に[illegible]流れ込みの[illegible]は[illegible]、[illegible]に[illegible]でに[illegible]時間給水を[illegible]長して午後一時まで八時間給水を[illegible]することとなつた

施した、今一雨相當の降雨があれば給水制限を撤廢する豫定であるが目下[illegible]で[illegible]、[illegible]近く實現の見込みで水飢饉に惱んだ釜山府民も一年ぶりに漸く制限給水から解放されることになつた

地主進んで協力

西平壤の工業用地買收 案外に順調進む

【平壤】西平壤一帶に亘る中小工業地帶設定に伴ふ土地買收は、總面積六十萬坪の中四十萬坪は去る六月廿四日第一回、八日までに總地主三百卅名の中十八名(二萬坪)は自發的に協議し[illegible]進行中、これらの地主中にも平北雲山郡[illegible]、平南成川などから府[illegible]に[illegible]對する者もあり、[illegible]、[illegible]氏(一千二百[illegible]所有)[illegible]氏(四百卅七坪所有)など府內[illegible]町[illegible]調和を欲して[illegible]ことが[illegible]、[illegible]も[illegible]で[illegible]が多數の地主も中[illegible]で[illegible]理解あり、今度の土地買收

不壤に再歸熱

【平壤】去る六月一日法定傳染病に指定された再歸熱が發生、府內外二名は八日隔離、[illegible]の[illegible]、[illegible]防疫陣と設定、直ちに[illegible]府衛生課ではこの[illegible]と[illegible]力して附近一帶の[illegible]に努めてゐるが、何しろノミ、シラミ等によつて[illegible]するものであり、[illegible]の[illegible]、内服[illegible]などによる[illegible]防方法がないため府衛生課では一般の注意を喚起してゐる

集金横領犯

【釜山】本籍慶北[illegible]は大阪市西成區[illegible]の[illegible]會社の集金員に雇はれてゐたが會社の集金百六十圓を[illegible]して[illegible]した[illegible]を七日午後六時半頃釜山第一[illegible]で釜山署員が[illegible]された

落盤で二名慘死

【釜山】四日午後四時頃[illegible]郡[illegible]面下[illegible]、[illegible]山で本[illegible]道の切上げ工事中の人夫[illegible]、[illegible]作業中の人夫[illegible]の兩名はその下敷となつて死した

流れ筏よ何處へゆく (三)

空し"保證"の一語

ダム上流を埋め盡した八百台

【水豐にて鵜飼特派員發】假流筏路に對する水豐側當局の研究は堰堤の[illegible]に[illegible]六米、

長さ 三分の一キロに達するものを新設することになつてゐたが、出來あがつたものは約百米の延長しかなく、そのために勾配は三倍の急となり水流の勢ひもまた比例して荒だしくなつたこと勿論である、流筏路が建設されたことについてはこんな話がある

水豐の技術員は水路は長いほどよく、

最小 三百五十米は必要であると計算したが技術的に全然素人である滿洲側の[illegible]は『そんな金のかゝることは止して、水のはけ口さへつけたらよいではないか』といふことになり、

眞僞 の程は判らぬが流筏路の設計が決定されたのだといふのである、その結果、今日の結果となつたのだと、當の水豐の技術員がこぼしてゐた

…◇…

ダム堰堤の頂上の水位は現在二十五米で堰堤直下は十五米、その落差は實に二十米に達してゐる、だから假流筏路の水速は約七十キロで、まづ、大きな筏を想像すればよい、しかもその筏の水面は[illegible]おしい必斷さであり、流水は鋭き

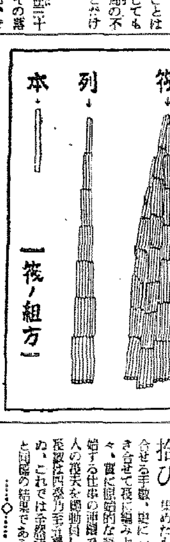

ダムの圖で

各列 毎に[illegible]かれて、一節づつこの假流筏路で落すのであるが細長い筏は落口の圖で矢の如きスピードとなり、流筏路の水勢にに揉まれもの凄い叫びになり、突込んだ木材の端の方はさらにさらに[illegible]け、中にはあの大きな材木が眞ツ二つに折れてゐるものもある、或は水中深く潜入したまゝ二キロ三キロの

下流 に押流されて浮び上るものも相當多い、從つて下流一キロ、二キロの湖廊下と三ケ所にアバを張つて、各アバ毎に數百の苦力を配置して、流れたり浮び上つたりして來るそれらの木材を拾ひ集めて、改めて筏組して出發させるのである、その手數たるや實に非科學的であるが、今のところこれより他に方法はないといふ

拾ひ 集めたものを一列に揃へる手數、更に一列一列をひき合せる手數、更に筏に組み上げる手數等々、實に原始的な勞力のみに終始する仕事の連續であり、四百人の筏夫を動員して一日の流筏數は四筏乃至五筏にしかならぬ、これでは筏の[illegible]のが出來ぬと同様の結果である

……◇……

更に水豐側のもう一つの大きなミスは、いよ〲水流を締切る時、假流筏用ランチ五隻のうち四隻を上流に、一隻を下流に配したことである

これは堰堤の上流は滿水する結果、水流のスピードが無に近く低下するため假流用ランチの使用が多く、堰堤下流は何にも流せばよいからと考へた結果だ、と水豐側でも

言明 してゐるが、これは頭痛に近い素人考へでしかない、何故ならば堰堤を築造しても滿水した上は堰堤を越水又は假流筏路による排水を行ふ結果、水位の表面の流速は依然として或る程度保持され、流筏に支障を來す譯はなくむしろ流下後の補充にこそランチの使用は多いわけで實にその理解な原則すら水豐側は辯へてゐなかつたのである

歴然 とした結果となり、その原因は下流では極度にランチと人手が不足して、この大きな問題の悲劇を更に深からしめてゐるのである(つゞく)

【安東電話】江[illegible]を【安東電話】江風を浴びつゝ滿洲江を[illegible]下る筏[illegible]――しかしこれらの風景も今はすでに過去の思出となつてしまつた

運勢開發 姓名秘傳書 定價金壹圓 送料十二錢
開運研究會長 戸田景明先生著
名前のつけ方で開運成功疑ひなし
人の運命は姓名の如何によつて決る不幸の根源を除き姓名の吉凶を[illegible]して成功の道を得られよ……
發行所 大阪市[illegible] 振替大阪一〇三五番 愛々堂書店

第七十五回新學期開講!!入會の絶好機來る!!即刻入會名實共に日本第一の本講義に就て學べ
中學講義録　**高等女學講義録**
本會の二大講義
小學卒業生
[illegible]
入會の際に十大特典 會費 正則科 一ケ月 一圓廿錢
入會案内 無代急送す
東京・代々木驛前(新築移轉) 大日本國民中學會 電話四谷[illegible]番

私立探偵 京城驛前 小林蕉郎 電本5364
會社設立決算及整理 タイプライタ印書引受 甲斐計理士事務所
ぢ肛門科 田鍋醫院 京城花園町市場前
株券印刷 互協商事株式會社 京城府明治町一ノ五九 電本七九七四番
用達 昭和用達
家傳 十二指腸丸
電話賣買は 富商會
ホテル
雜件
武道具・軍刀
日本刀
武道具
古着
貸衣裳
古着
和洋服・古着
電髮
電髮と朝鮮マゲは スミレ美容院へ
電髮 ワタナベ
高級 電髮、美容術
美容院
時計 完全修理三日間 ラヂオ 電機器具修理引受 三洋堂
寫眞
寫眞機
寫眞機と寫眞材料
寫眞と材料
京日營業案内

採用
募集 丸富商會
採用 義泰洋行
姓名在社
ボイラー賣却 三國商會
社員募集
齒科技工及助手を求む 中瀬齒科醫院
採用
日本動産
集金社員募集
特別案内
家庭
貸家
電話
乳母
計算
女中
京日案内
帳簿製造 一社帳簿製本所
米田勇商店
アルライト板 トタン板代用品

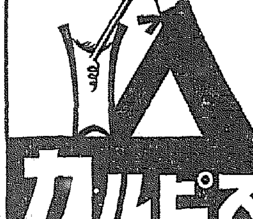

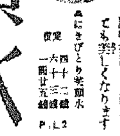

食慾增進 無力な胃腸では
結核性疾患 重病恢復期の榮養增進に
柏木デアスターゼ 株式會社 日本藥品洋行

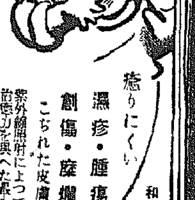

精力強進劑 蔘茸トニーク

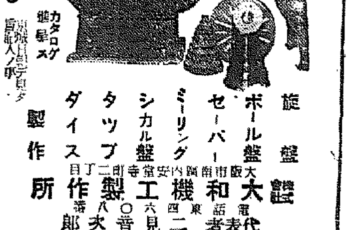

牡丹崩れず（132）

竹田敏彦（作）　岩田專太郎（畫）

血の秘密（四）

一方――

昌黒の自動車も、その後前夜の經過がよく、翌日もすると、飯田町の下宿へ歸つて、靜養ができるやうになつた。

その時分には、邦子の顔色も大分しつかりしてきたし、また入院中の昌黒に對しても、休んでゐられない義理もあるので、いつものやうに病院へ通つて、部長としての多忙な事務の整理を行つては、昌黒の看病に努めた。

『邦子も大變心配いたしまして、お見舞に來たがつて居りますのですけれど、何しろかういふ騒ぎで人目にもつきますので、入院中だけは、遠慮させてますから、どうぞ悪しからず……』

邦子は昌黒のゐない留守中など、かういつて瞳子の氣持ひを繰返し傳へた。

ら、娘のいぢらしい心根に、微笑ましい微笑を湛へた。

その翌る朝だつた。

瞳子は、母を病院へ送り出すと、すぐに、昌黒の下宿を見舞ふつもりで、外出の準備にかゝつた。

『御見舞にしようかしら、それともお花にしようかしら？』

瞳子は、見舞品の包を作りかけると、鏡台の前に立つて、輕く粧つた。何か、懐しい兄の顔でも、訪ねるやうな氣持だつた。いや、もつと複雑な氣持だつた。世に一人――たゞ一人の兄――外に誰一人寄縁もない淋しい母と子との立場を守つて、千萬人を敵とする男――その男の手を、十分感謝するに足るものがあつた。それは戀ごころに對してすらも、悲しい熱情は、懐かしさきつた心の底に、殺したこともない、懐しい昌黒に思ひ出した瞳子だつた。

やつと病院で行くことにきめて瞳子は、病院の前に立つた。

『いゝえ、顔篭ですよ……僕の方も、前説の騒ぎに、ついこんな話り過ぎたことをしまして、却つて皆さんにお迷惑がかゝりはしないか、それぱかり心配してゐます』

石黒は、その度に、申譯なささうに言つた。

いよいよ石黒が、身体を退院された朝、瞳子は、その電話を母より聞かされて、麻布から、越谷の通りへ、お見舞の買物に出た。

『病院では、看護婦さんもいらしつて、お不自由ないだらうけれど下宿へお歸りになると、それこそお一人だから、どんなに不自由かしれないわ……』

瞳子は、こんな心遣ひから、食パン、罐詰、果物、バタ、野菜――山のやうに見舞品を買整へて來た。

『まあ、バタから野菜まで、よく氣がついたわね』

邦子は、一々品を取り上げながら

『都合によつたら毎日でも、お食事を作りに通つて差上げても……』

瞳子は、まだ除れきれない眼差に包まれた石黒の姿に、朝夕の食事を拵へる自分のいぢらしい姿を描いて、何か恥かしく胸の中の躍りを感じた。

輕いお化粧をすませて、瞳子が近所のタクシーを呼びに出かけようとする、その時だ。

『御免……』

ガラリと格子戸が開いて、郵便集配人が一通の手紙を投げて行つた。

『どなたからだらうか？……』

水色にバラの模様を刷して、細い鼠線をとつた優雅な封筒に、瞳子の眼が不思議に吸ひよせられた。急いで裏を返して、差出人の名を見ると、

熱海にて、牧山節子――

『あら……』

瞳子は思はず息を呑んだ。

強力・化學洗劑

ミヤコ　ワックセン

東京　ニアリ

お洗濯は　ワックセン時代！

一、生地を損じて十分間もすゝぎにおちて

一、生地の手觸りをよくし光澤を増す

一、温泉海水何處でも洗へる

元賣本舗　發賣　ミ

家庭醫学

これから多い 脚氣の豫防と療法

罹り易い人と食物の注意

今頃から秋頃へかけて、脚氣患者がふへて來ます。脚氣は體內にとり入れた含水炭素とビタミンBとの釣合失調にもとづく、新陳代謝の障害ですが、其の人によつて強ひ、比較的罹り易い素質とさうでない素質とがあります。

職業的に云へば勞働作業の人に多いのですが、それらの人々は殊に體の新陳代謝が激しく、ビタミンBの消費量が多いので、自然にその缺乏に陥り易いから、平素から怠りなくビタミンB補給の必要があります。

脚氣の豫防、治療法として、ビタミンBを豊富に補給するには、胚芽米や半搗米、豆腐等の攝取も結構ですが、低廉な費用で効果の多い、しかも服用し易い方法は『錠劑わかもと』の服用であります。『錠劑わかもと』は

大食の人や消化器

殊に胃腸の弱い人でおならのよく出る人、姙産婦、授乳中の婦人等は最も罹り易い素質であります。

麪、饂飩、麭、芋、豆類などの澱粉食品の必要以上を過度に多く胃につめ込むと、消化器官はその處理に堪へず、殊に腸管內で醱酵の腐敗醱酵となり、同時に體り入れられたビタミンBまで分解して、體內に活用されずしまひになるのであります。

ご飯を余計食べても、之がビタミンBに富んだ胚芽米や半搗米ならよいけれど、白米で充たされると、含水炭素を沢山攝取せねばならないのに支過になるわけです。

胃腸を丈夫にし

胃腸、胃腸の弱い素質の人は平素からよく注意して腸管內の腐敗醱酵を防ぐこと。それには、麪、魚、豆などの蛋白質のあつても消化し易いものを過食せぬとともに、一方脚氣氣味のビタミンBを成るべく潤澤に攝取することです。

それから治療を要するのは、まだ明かに脚氣と呼ばれるに至らないが、ビタミンBの缺乏に陥つて云はゞ脚氣の一歩手前の状態を

脚氣豫備症状

と呼んでゐます。これは年齢で云へば十七八歳から二十四五歳

過勞は病氣の原因

運動家や肉體勤勞者が其の害を免れるには……

肉體の適當な運動は、作業と鍛錬による、健康上缺く事が出來ませんが、併し運動が適度に限られば、筋肉の疲勞から回復の過程が速やかで、強い体力を養ひ、益々の病氣の抵抗力を強めることが少くありません。

スポーツマンに運動熱心な人が多く、又運動の競技に熱中する人が多く、過勞から結核や脚氣症など

工業

の勞働に、……に冒される人の多いのはこのためであります。

その他チフスや赤痢等の傳染病や、又感冒なども、身體が疲勞してゐる場合、罹り易く罹い。といふ事は、醫家の多くが認められてゐるのでも分かります。それらの病氣の豫防法中に疲勞を防ぐには如何したらよいか――。一體、疲勞といふ事は、筋肉の活動に依つて身體のエネルギーが多量に消費され、其の際生ずる分解物が

疲勞

素とも言ふべき、筋肉始め身體の組織代謝に障害を與へて、疲勞となつて現れるのです。從つてこの老廃物を速かに排泄して新しいエネルギーを補給すれば早いわけですが、それには休養をすることと、體內にあつて補力の源となる含水炭素や、この代謝作用に缺く事の出來ないビタミンBを多量に攝取する事が最も肝要であります。

ビタミンBは含水炭素の代謝作用に役立つ外にも細菌に對する抵抗力を著るしく強めることが最近明かになりましたが、吾々の主食たる白米には含水炭素は甚だ豊富にありますが、一面に於て大切なビタミンBが殆ど含まれて居りません。のみならず含水炭素の消耗量が多ければ多い程ビタミンBの要求量も激増するのですから、之が補給に是非必要であります。

ビタミンBを補給するのに何より優れた方法は、脚氣でも述べました『錠劑わかもと』の服用であります。しかも此の錠劑は、含水炭素が一層吸收され易くなつてグリコーゲンや醱酵酸に役立つアミノ酸等々を含んで

榮養

を高めるのみならず、直接筋肉の組織の疲勞の回復を早くし、胃腸の機能を亢進せしめる『細胞賦活作用』は、此の種の最も優れた

赤ちゃんの胃腸病

乳幼兒の胃腸病でも、乳兒のは大人と一寸違つた症状を現はしますが、特に恐ろしいのは大腸炎で、粘液と云つて粘液や血液の交つた便をし、嘔吐や、發熱、腹部の痛みのやうになるもの含んだ下痢症状をします。

そんな場合は『錠劑わかもと』を砕いて服ませると、此の錠の特色とする細胞賦活作用で胃腸の機能が活潑になり、從つて消化がよくなつて腹便等も自然に恢復します。

また嬉しいことは、乳兒の發育を特に助長する數種の榮養素が含まれてゐますから、離乳前後の弱々しくなかつた子も、丸々と肥つて大變に發育がよくなります。

も恐ろしい病氣であります。か、運動家や肉體勞働者が過勞の害を免れるためには何より適當な常用藥です。又一般の人々も、夏季は新陳代謝が旺盛し、ビタミンBの消費量も増して疲勞が激しくなりますから、どなたも『錠劑わかもと』を續けて體力を養成することが肝要であります。

右の『錠劑わかもと』は東京市芝公園わかもと本舗榮養と育兒の會（振替東京一七〇〇番）から廿五日分一圓六十錢、八十三分五圓の、一日數錢にも當らぬ廉價で發賣されてゐます。

脚氣と腸カタルが共に此の療法で恢復

（大阪府泉南郡）平林靖造

昨年の八月頃から脚氣で脚部に浮腫を生じ、歩行も困難となり、指先なども痺れ、全身を感ずる様になりました。その後九月一日の夜中突然下腹部に激しい痛みを覚え、歩くにも腹が立たず、已むなく前屈する有様で約一週間お粥ばかり食べる程でした。

――病院に歸す身となりましたが、……

は脚氣の……治療せねばならないと考へ、丁度その頃新聞の廣告で『錠劑わかもと』が脚氣に驚くべき効果のある事を知り服用を始めました。腸カタルも不思議に快方に向ひ、服用後×日目で便通も普通に復しました。腸がある程度回復してくると脚氣は日一日と快方に向ひ、脚氣獨特の重さも漸次に除かれ、足の痺れなどもすつかり取れてしまひました。……

下痢（タルカ）の手當

下痢は腸管內に有害なものが出來、これが刺激で腸の內壁がカタルを起した状態でありますから下劑止めを用ひて無理に止めやうとするのはよくありません。ヒマシ油をかけて一應有害物を下してしまつて、粥、重湯、野菜など消化のよい物を攝ると同時に『錠劑わかもと』を服用しますと、その細胞賦活作用によつてカタルを起してゐる腸の細胞組織から健全にして恢復に導きます。

とりわけ慢性化してゐる場合にはかうした根本的な手當が必要です。

よくし、直腸に脚氣に有効な作用が強力でありますから、単なるビタミンB劑よりも、脚氣の豫防乃至治療劑として用ひられます。

ヘーフェ菌とアスペルギルスNK菌といふ二菌とも恐らぬ効果の多い貴重な常用藥で、ビタミンBの豊富な事は一寸他にその比がありません。しかも腸胃をその組織から強め、消化吸收を

化膿性疾患と　急性　慢性　淋疾に!!

待望の出現

$SO_2NHCOCH_3$　H_2N

從來の製劑の缺陷を一掃した最も進歩したるズルフォンアミド劑

市販に供せらるゝ凡百のズルフォンアミド系化學療法劑の最大難點とする所は、溶解度の僅少と副作用の頻發とにある。この等の忌むべき缺陥を一掃したる眞に待望の化學療法劑の出現こそレギオンに外ならぬ。

【特徴】

一、効果が在來のあらゆるズルフォンアミド劑よりも強大である、殊に副睾丸炎や攝護腺炎を伴つた淋疾、感染後二週間以内の新鮮淋に對しても驚くべき卓効を呈する。

二、解熱作用を併有するから發熱を伴ふ化膿性疾患には一層合理的である。

三、認むべき副作用を呈さない、從つて、大量衝撃療法に好適であり、幼兒、妊産婦、月經時等の使用も容易である。

レギオン錠

適應症

急性並に慢性淋疾、膀胱炎、腎盂炎、副睾丸炎、軟性下疳、齒齦炎、齒槽膿漏、膣炎、白帶下、子宮内膜炎、子宮附屬器炎症、丹毒、濕疹、扁桃腺炎、中耳炎等

【包裝】

錠劑（一錠中〇・五）二〇錠　五〇錠　一〇〇錠　三〇〇錠（粉末、注射劑あり）

製造發賣元　Ⓟ　大日本製藥株式會社

本店　大阪市道修町　支店　東京市本町

各地藥店に販賣す　品切の節は直接本社に御注文たまふ

會社及法人登記公告

[illegible]

右昭和十五年七月二十日　京城地方法院

法人登記公告

[illegible]

右昭和十五年六月五日登記　京城地方法院驪州支廳

齒槽膿漏

ザックス博士以來の齒槽膿漏の近代療法に基く齒齦塗擦劑！

治癒的效果

パラデントに依る齒齦マッサーヂはその配劑せる特殊新藥アンチヴィールスに依り、齒槽膿漏の病源と見做さるゝ諸種の細菌を殺菌し而も一般殺菌劑の如く副作用なく、却つて罹患齒齦に消炎治癒の作用を及す。又その產生毒素膿汁を中和し膿漏其他に起因する口臭を消失せしめ局所治療的效果を及す事顯著である。

又配劑中のパラオキシ安息香酸エチールエステル、クロールチモール、石炭酸等の特殊化學藥品は强力なる消毒滅菌防腐收歛、の作用を有し基礎劑たるグリセリンモノステアレートは、口腔粘膜に親和性強く前記諸藥品を齒齦組織內に深達せしめ齒齦の表面のみならず齒齦內部の細菌をも殺菌し、榮養を良好にし、血液循環を促進して組織を恢復し齒槽膿漏の初期たる齒齦炎齒齦出血の治療は勿論齒槽膿漏の進行惡化を防止し治療を促進する。

高級專門藥

豫防的效果

齒病理組織細菌學的影響は、組織の透過性を增し、血液の循環、物質代謝を旺盛にするから、齒齦の健康色を恢復し、且つこの主劑たる非特異性抵抗增進原は、病毒を無能にし組織に對して免疫的作用を得させるから、齒槽膿漏の豫防に効果顯著である。

★

臨床齒科醫諸賢の御推奬を忝うす

★

定價　八十五錢

全國藥店百貨店にあり

（支那・滿洲より直接本舗に御注文は送料共　金壹圓二十錢）

發賣元　ライオン齒磨本舗　株式會社　小林商店

東京市本所區うまや橋一丁目

大阪支店　大阪市東區博勞町三丁目

ライオン齒磨本舗創製

パラデント

P. 15-69

碧眼をキョロリ

スペイン使節團 半島文化を見學

半島朝野の"ようこそ"の歡待に迎へられて八日入城した酒熱の國スペイン親善使節團一行廿名は朝鮮ホテルに一夜を明かせば快適の夏空が一行を喜ばせる、午前九時半朝鮮ホテルを出發したヒローナ將軍以下の團員は總督府を訪問、次いで總督府に於て半島文化の粹を求めて歩く、一行は嘆々として華やかだ、朝鮮の服飾を熟視し半島の工藝品に驚異の眼をみはり、夜は朝鮮ホテルで京城府主催の歡迎會に臨んだ、なほ一行は十日午後八時四十分發列車で滿洲に向ふ【寫眞は李王家美術館見學の一行】

戰慄の命とり傳染病

既に狙はれた四百四十二人

雨上りが一番危險!

降り續いた雨が晴れると共にやるべきことは豫防注射と腸傳染病の豫防法であり……赤痢、腸チフスなどがこの時とばかり猖獗を逞しうする……

(本文判讀困難) 昨年六月中の傳染病發生が九〇人であつたに對し本年同月は百八十人……

天ぷら 八星ヶ丘

旭町二丁目 電本三五一四番

惜しまれて去る

今木司法主任

創氏・燎原の火

京城では約一割が名乘り

創氏の戰線は文字通り燎原の火の如く……京城府内ではすでに六萬五千四百戸數のうち約一割がその屆出を完了し……

機械化國防協會朝鮮本部

廿三日發會式

叶はぬ前線行

父が殘念獻金

樂しい夏休み

八月一日から八月廿六日迄

愉しい夏休みもうすぐ眼の前へやつて來た、京城府學務課では府内各公私立小學校の夏休みはじめを何日にしようかと各方面の意見や父兄側の希望を斟酌協議してゐたが……八月一日から廿六日迄の二十六日間といふことに決定した……

農業報國青年隊報告記(二)

鎌を握つたら神技

電撃的な麥刈女部隊

【慶北第二陣北安村にて】……半島青年が手を携へて九州の農家に飛び込んだときは丁度麥刈りの最中だつた……

進む

運搬

農家を訪問するとにして

五十圓騷げば十圓

國債貯蓄・宴席で斷行

……

六千七百卅餘萬圓

京城管内の貯金……

京城は不勉強

本は増えてゐるが閲覽は激減

本府圖書館を覗く

……

モンペ部隊結成打合會

教員夏季講習

城大夏季講習

曙丸坐礁

"闇"絶滅の火の手

愛國の商工從業員起つ

……

北支新民會へ指導者派遣

崖崩れのため

三淸町地價暴落

"雨の奴め"と地主長恨

傷の痛みも忘れ

敢然名譽の應召

統營の水害

慶南地方の水害

通話區域擴張

內國郵便爲替激增

修養團講演

毒茸に中毒

京城飛行場十日から使用

各署並に警防團を慰勞

慶全南部線復舊

けふの天氣

晴れたり曇つたり

急行話題

☆……これは九・一八につぐ七・七ストップとでもいふべきか……

住友海上火災保險 (舊稱 扶桑海上火災保險)

驚くべき十大効果
實演中 三中井 一階
定價 一瓶 三〇錢(三反分)
朝鮮總發賣元 高瀨合名會社
京城府南大門通三丁目・代表電話本局②7186

株式名義書換停止公告 朝鮮火災海上保險株式會社

國產最高級 高和ペン

皮膚泌尿 性病科 醫學博士 渡邊晋

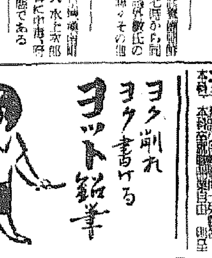

電氣療法 新職業募集 大日本電醫

ち專門 京城肛門科醫院 本07309

御挨拶 壹岐醫院

桃屋の花らっきょう

酒の毒消し

高級社員招聘 經理部主任壹名 植田食品罐詰工業所

よい職業 前途益々有望 日本割箸工業所

事務員數名募集 朝鮮陸軍倉庫

ゴム靴 修繕 燒付機

受驗講習 九州豫備校

東洋拓殖株式會社

朝鮮獨特の趣向を凝せる優雅なる新柄 ビロード卸商 大野商會

東京ビロード朝鮮一手販賣

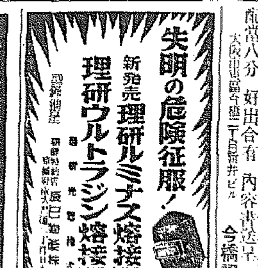

恒久性安全株 配當八分 好出合有 北上川砂金鑛業株 今橋證券株式會社

夏のお寫眞

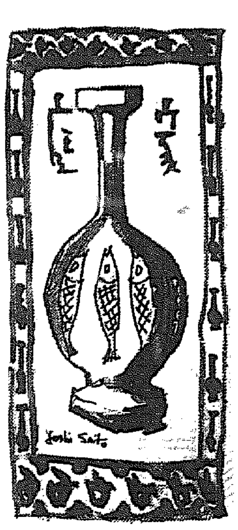

こればけ

ポースに化粧に 心得てゐぬと失敗します

新聞寫眞に入るとおめかしをしてうつしてもさつぱり美人に寫れなかつたりすると折角のめかしでも面白くないものです、しかしおめかしすれば必ずよく撮れるとは限りません、何故なら寫眞は色や表情をそのまゝ撮へてくれませんから…それは輪郭と上く似てゐて美人にとれる寫眞の撮られ方について京城本町三丁目寫眞部小林賢氏にきいてみませう

效果あるお化粧

お顔の化粧は誰方でも入念にされますが、寫眞に出來たお化粧が必ず寫眞にそのまゝ再現されるとは限りません

□…□

これから夏期に入つて皮膚の新陳代謝が盛んになる時特に脂化粧はいけません、見た目が美しい許りでなく光線に鋭敏な寫眞はハレーションを起し良かれと思つた事が逆効果を生み若い方の顔型だ若さを無くします、肌のきれいな人は成るだけ白粉をつけぬやう、また中年以上の御婦人、有閑にいへば皮膚のたるみをかくすための過ぎた化粧は不自然な容貌となり寫眞を撮られる時は感心でない寫眞となるのです、即ち自分の良姿を能く飾つた化粧法が一番のコツです

お髪の重要性

□……□

お顔は綺麗に出來ても髪の形が全然だらしなかつたら見苦しいものです、寫眞を撮る場合髪をセツトされる時は前日に濟ませておかれた方が技巧的に開くならず自然でよい感じが出ます

服裝について

□……□

洋服はゴタゴタと飾りのついたものよりは基礎的な線のきれいに出てゐるお召物がよく、洋裝なれば首すぢの線の最も美しく見える襟をおえらび下さい、また和服・洋服共に距離した方はどちらかといへば黑つぽい地味な柄を、比較的やせた方は大柄な派手な着物がよろしい、特に御注意願ひたいのは黑い寫眞では着物の色彩の影響が多大です、寫眞を撮られる前に姿見の前で姿態を調べられる事も肝要です

固くならずに

□……□

固い感じの寫眞からは全く魅力は失はれます、ごく自然にくつろいだお氣持でゐられる事ですね。目を大きく見せようなどと氣張つたり、唇をきつと結んだりしてはいけません、大口をあいて笑ふ事も禁物です、笑ふ時は目で笑ひになると顏に締が增して美しく見えませう、カメラは絕對意識しないことで、どうしても氣になるやうでしたら對象の一番お好きな方のお顔だと思つてみつめることです

眞夏の洋服

これだけの御注意

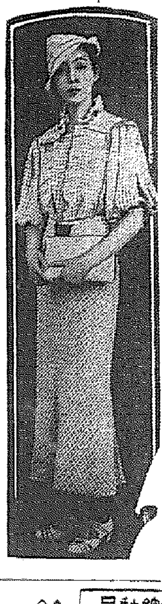

新調に

眞夏のお洋服を新調するとしまして、まづ今年の生地は木綿や麻がほとんど手に入らなくなりましたので、實際着に向く丈夫で實用的な生地に一寸困りますので、これら生地については人絹・ベンベルグ地の中でなるべく地質が洗濯に負けない物を選びませう、又木綿や麻の中に多少のスフのまじつたものは、勿論はりもよく、そんなに弱いものでもありません、一體スフの多い生地はスタイルは纖分ゆるやかなものを選んでギヤザー・シュリンク等で飾ることも工夫です、その他外出向きの生地に富士絹・銘仙・デシン・シフオン等、純絹物は不足ですが間にあつてゐるやうです

☆……

色は今はあまりけばけばしい色柄も弱いやうですが（その中には生地の質をカムフラージする點もあるのです）矢張り白を多く取り入れ、海の水や空の色を思ふヴルー（青）の系統が中心で、その他黒地などの服には映る大柄にも面白けない赤、黄、緑なども取り入れて見た目にすがすがしい、そして服装的な色調がよいのではありますまいか

型は度々洗濯しなければなりませんから、よごれた方だけ洗へるやうにAスタイルのやうなツーピースにあるのも良いもの、上衣が胸をゆつたりしてウエストで止つて居りますからあまり背の高くない人でも、ワンピースの感心で着られるのです。スカートも二本の切りかへに充分フレヤーを入れます。又Bスタイルのやうに、ヨークの明朗さを、肩線のあたりまでボタンで明けるやうにした服も、一々かぶつて着る見苦しさはなくて便利です。腰の廻りのギヤザーは充分入れて型のくづれないやうに考へられてあります（丸の内洋服學院院長大谷吉三氏談）

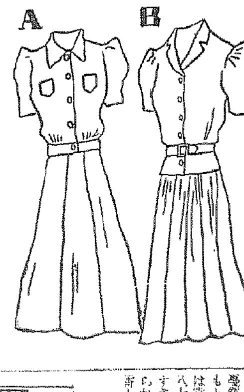

特に警戒したい 雨降り後の傳染病

生ま物はカルキ消毒

鬱陶しく降り續いた霖雨も漸く晴上りましたが、雨後に發生しやすい傳染病を如何に防いだらよいか、京城府衞生課長[illegible]博士におきゝしませう

大正十四年の大水害を思はせた霖雨も漸くはれましたが、この雨であらゆる物が腐敗し易くなりました、それに加へて本年は前年に比べて六月中の赤痢患者は一躍多く、腸チブス患者は約六倍、發疹チブスに至つては驚くなかれ約十二倍以上の數字を示してゐます、從つて赤痢は死亡率が最も高く衞生を要します、雨季の衞生としては飲食物の注意及び井戸水の消毒、飲食器具の煮沸消毒等を行ひなほ天候回復を待つて家屋内外の大掃除と日光消毒を勵行して下さい、一般また赤痢の内服藥を服用する外、蠅、蚊、南京虫類の驅除に努めて、銃後を守る國民としての體位保持に一段と留意されたいものです

暑氣が高まれば傳染病が猖獗しますから、生ものは必ずカルキかハロミンで消毒することです、カルキの臭ひの強いので困るお方はハロミンをお使ひになるとよろしい、またこれ等の消毒藥は細菌は殺菌させますが寄生虫の卵は死にませんから、よく水洗ひされるやう、漬物、サラダ等にお使ひになる野菜物も注意が肝要ですが、夏の料理は一體に生な物が多いために非衞生になり勝ちです、また臨近のやうに霖雨の多い時はマナ板は熱湯で度々洗ふやうに努めたいものです

家庭メモ

お茶を 魚の煮びたしに

川魚、だとかハゼだとかを骨ごと綺麗で食べようと思ふ場合、普通色に上るよりも少し濃い位のお茶で煮て、お箸めでから一度、魚を三匹の割合で調味を加へて十分に煮てから味淋、砂糖、醤油等で適宜に調味するとまつたく骨が軟かになり、味も崩れずに頂くことが出來ます

不老長壽の話 （一）

人生は五十から

昔は人生五十といつた、最近にも、まだ人間の死の平均年齢が四五十代が多かつた、國が最か人生は四十からとか、四、五十は鼻たれ小僧とかいふ言葉がある位で、大體五十が人生これからといふのである

（そ）して一般に死亡の年齢がずれて來てゐるといふのは衞生思想が、發達したといふのが主なる原因で、昔は二十代、三十代で天下を取つたやうなこともあり、少くとも人生の目標をきまして四十、五十ともなれば殆ど成り、名を遂げて隱居氣分になつた、といふ次第、それが近代では二十代は準生時代であつて國の經濟を背負つてゐる間で、やうやく脫紫を迎へて一人前の社會人として自他を認め、頭は三十代も半ば過ぎるといふ狀態で、だから社會に出て働く年齢は昔より十年、二十年とおくれてくる譯であり、從つて本人も實感からいつてもこれからだといふ氣持になる

一方に又、西洋思想が入つて日本人の強い國の國民國が次第に浸みつて働き手として人材を尊び、早くら死ぬまで働くべきだといふ氣にもなつてきた、そして現に社會の表面に立つて華々しく活躍してゐる人は老齢時代が長い、例へば大臣といふやうな人々でも、最近は平均年齢が少し若くなつたが、大體六十歳といふ年齢で、國家から見て良し惡しは別としてさういふ世の中で重要な役目をもつ人は長生きをする、これは事實からもみられることで、さういふ人達が實を舉して驅進につくと、果然若い證めることは決して珍らしくない、この現象は田舍と都會を比べてもわかることで、田舍の人は比較的早く隱居するし、またその自覺からいつても、早く老いて田舍の五十歳は都會の人の六十以上の覺悟なのである

（都）會の人はなかなか隱居しない上に、老人になつても女なら髪をつけるとか、昔なら齒をそめる程の年齢の人が、近頃ではお化粧をし、パーマネントしてゐるし、油も白髪をそめ赤いネクタイをしてゐるのを、五十以前はいつ會つても同じ樣子である

「化粧法」なるものが、必要に應じて自然に上手になり、それが自分や周圍を引き立たせて決して老いの雰圍氣を作らない、かういふことも何を意味するかといふと、人間といふものは氣の持ちやうによつてどうにでもなるものだといふことであり、又、人工的な方法で、ある程度までは、若さを保つことが出來るといふ事を物語るに外ならない、不老長壽といふやうな大きな問題も、つきつめてみると、畢竟かういふ氣持にすぎない（東[illegible]岡山[illegible]）

紙上病院

胃腸炎と食物

【問】二十二歳の男、急性胃腸炎で治療、十八日間で退院しましたが、最近尿に時々蛋白あり頭痛が離れてゐます、自宅療法でいゝでせうか、食事で豚肉、カニ、エビ、牛、豚の肝臓、ダコイカ等はどうでせうか、勿論無難ですが（鍾路生）

【答】時々尿に蛋白があり頭に浮腫があるとすれば前の急性胃腸炎が完全に治癒しないで腎臓に移行したものと思はれます、これが全治するには自宅療法では困難で、今一應腎臓の上級醫なる治療を受ける必要あるものと思はれます、お尋ねの食事は腎臓が少しよくなかつたら差支ありません（本田博士）

西瓜の種類

○果物屋の店先きに西瓜が賑ひはじめた、まだヘシリだから値段も高いが、あと半月もすれば、店頭に例の新京主頭がゴロゴロすることであらう

○これにもいろいろの種類があるが、大和（原産奈良）甘露（原產關西）新管（原産支那）アイスクリーム、マウンテン・スキート（共に原産米國）などは代表的のもので、東洋種は一般に早く出廻る

○皮色と肉色を見ると、大和は淡綠で肉は鮮紅、甘露は淡綠地に濃い綠の縞があり、肉は桃色をしてゐる、新管は淡綠に淡綠の縦の縞がついてゐて肉は黄色である

○外國種であるアイスクリームは淡綠で肉は淡紅、マウンテン・スキートは淡綠に濃綠の縞があり肉は鮮紅色である

○形から見ると大和は稍して中形、甘露は小形で共に圓い、新管は小さく橢圓形である、アイスクリームは大きく圓い、マウンテン・スキートは大形で楕圓形である

豆知識

☆スイス……シムプロン・オリエント急行の廢止

シムプロン・オリエント急行列車は去る五月廿六日から廢止になりました、これは勿論一時的ですが、經濟的理由で戰爭のため乘客が少くなつたからです

☆北アメリカ……木製で造つた道

ニューヨークからカリフオルニヤ、フロリダ州へ自動車用舗裝道路が通じてゐますが木製の道路の上に敷き、瀝青と混ぜ合はし、全體に砂石を蒔せ、ロールをかけ、それからまた瀝青を加へてまたロールを何度もかけ堅い滑かな路面にしたもので、かうした木製の道路は今に鉄道の線のやうに行きわたることでせう

催し物だより

▽三越 藥耳トニク宣傳試飲會（十日から十四日まで……一階）

DK ラヂオ 十日（水）

第一放送

朝の部

午前六・〇〇（東）ラヂオ體操
六・二〇 ニュース
六・三〇（東）國史講座 日本精神と國民性（四） 文理大教授 肥後和男
七・〇〇（東）時報（城）京城通報
七・〇一（京）朝の修養 大我と小我（三） 本村[illegible]
七・二〇（東）朝の音樂（レコード）
九・二〇（城）家庭通報
九・四五（東）幼兒の時間 ユビノゲキ・五ヒキノ犬ト五ケンノ家々 東京市鈴谷部幼稚園兒（童謠）伊藤武
一〇・〇〇（城）家庭メモ、料理獻立（鮎の[illegible]）日用品値段
一〇・二〇（東）家庭の時間 寄生虫病の原因と手當 醫學博士 田宮貞仁
一一・〇〇（各局）小學生の時間「學ぶ明朗リレー『夏休』」（一）（山形）山形市第四小學校兒童（ピアノ伴奏）（二）（東京）東京市千住第六小學校兒童（指導）（三）（大阪）大阪市第大社女子小學校兒童（四）（福岡）福岡市袋町小學校兒童（五）（福岡）福岡市男子師範附屬小學校兒童（指導）井上
一一・二〇（大）神武天皇聖蹟顯彰[illegible]大阪中央放送局より

晝の部

正午（東）時報、今日のお知らせ
午後〇・〇五（東）ラヂオコメディ「村の放課後」（佐々木[illegible]）河津清三郎（吉川[illegible]）宮井一郎
〇・二〇 ニュース・鮮魚、青果、蔬菜卸賣値段
一・〇〇（大）小學生の時間「高等科」音樂の解說とその鑑賞（四）（二）管絃樂（二）吹奏樂と管絃樂 解說 中川牧三
二・四〇（東）ラヂオ體操
三・〇〇（東）日本女性文化講座 婦人の社會生活の限界
三・三〇（東）敎師の時間 模範リレー講評 河崎なつ
四・〇〇 ニュース、京城通報（釜山・清津）職業紹介

夜の部

六・〇〇（東）物語々曽我 田中

八・〇〇（東）民謠（[illegible]）
八・二〇（[illegible]）
九・〇〇（東）連續ラヂオ小說（第二夜）ほんぶくの
（第三夜）

七・四〇（東）時局講演
八・〇〇（東）國民歌謠
八・三〇（東）ラヂオ時局講本 今後の我等の生活（下） 小倉井高州
八・四〇（東）軍艦獻詞（第三夜）（一）軍艦の歌（二）行進曲（三）北支戰線の歌（四）空の勇士（五）父よあなたは強かつた（六）晚に祈る
九・〇〇（東）連續ラヂオ小說
九・四〇（東）時報、ニュース、ニユース解說（城）京城通報
ラヂオメモ、明日の晚
一〇・一〇（城）地方へのニュース

第二放送

午前一一・二〇 [illegible]
午後〇・〇五 [illegible]（レコード）
六・二〇 朝鮮物語（一）
七・〇〇 支那語講座（二〇）
八・〇〇 放送問答
八・二〇 雅樂 [illegible]
八・四〇 朝鮮歌謠
九・〇〇 野談
一〇・一〇 初級國語講座（二）

あすのきゝもの 十一日（木）

午前九・四五（大）幼兒の時間 オハナシ「トウタ『スイスイメダカ』」
午後〇・〇五（東）ハーモニカ合奏（國樂を唄く）ミヤタ・ハーモニカバンド（編曲指揮）宮田東峰
〇・〇五 マンドリン合奏（城）京城大マンドリン部（指揮）
二・〇〇（城）小學生の時間「高學年」童話々曽山の話

新刊紹介

▲國際知識及び評論（七月號）德川家正公（政治論）繋ぎせる蘭洲と我國の立場（應島守之助）防空略圖とソ聯の軍備（四十錢）（東京・丸ノ内・一日東國際協會）
▲朝鮮行政（七月號）事變下に於ける朝鮮の金融問題、將來の朝鮮（[illegible]）北支の[illegible]て（[illegible]）五十錢（京城・旭町・一〇九・帝國地方行政學會）
▲同上（七月號）日本[illegible]（[illegible]）皇國臣民の自覺、[illegible]に學べ（[illegible]）
▲東亞（七月號）支那事變三周年に際して（[illegible]）戰時下の外交（[illegible]）十五錢（東京・澁谷・中央文化協會）
▲日滿旬刊（七月中旬號）[illegible]外交戰、歐洲外交戰（[illegible]）十五錢・東京・京城・銀座
▲滿蒙（七月號）支那の[illegible]日本文學（近藤[illegible]）現地通信（[illegible]）協會
▲京城土木建築業協會報（六月號）我國技術の現狀と[illegible]
▲霞心（七月號）釜山支部[illegible]
▲海路（七月號）英佛敗戰の教訓（[illegible]）歐洲戰爭と獨逸（[illegible]）
▲女子文苑（七月號）神を吹く風（生田花世）國に寄する（川端康成）四十錢（東京・小石川・雜ケ谷所・女子文苑出版部）

本紙獨占 全高段者總動員

東西對抗大棋戰

第九回 荒卷五段一局勝・二局目

▲八段 萩原淳　△五段 荒卷三之

（圖は前局九九角迄）

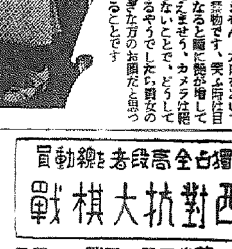

好手！二一角

觀戰記 八段 坂口允彦

何といふ厳しい九九角。荒卷五段は茲に一時間七分の長考を費して七八玉の衝突となる。九九角を取られては惡いが？ 九九玉、八七桂成、八九玉、七七成桂、九九角、八七成桂、九四香、九八玉となつて、敵王に必至がかゝらず、此方は九八銀打があつて敗勢である。敵七八玉と後退すれば、前も萩原八段の手を殺める。八段は果然と八八銀と打込む。これも、もとより取る手はないから六八玉は當然だが、斯うして萩原八段は八七桂と成込んだ。これも一手すきの詰め手である。七七角と成られては、それまでだから、七九香と止める。……

萩原八段も悲しいことに、桂一枚の持駒では不可能せん。敵王を詰す術がない。のみならず、敵飛が有力な龍となつてゐる點に反し、味方の飛車は、まだ所位置に遊んでゐる。あれかこれかと十一分の考慮後、ふわりと四四飛と浮く。今らうといふ荒卷五段の手が七七玉に似つたもの。今度は二一角と打つたので、萩原八段の[illegible]放つた。二一角がそれである。[illegible]さして惡いやうだが、實は此角は五角成で[illegible]な位置に居る[illegible]。萩原八段は、ちつと瞑目してゐる。

（けふの指手は譜面）

木村名人講評

下手七八玉は、敵襲に應ずる必然の應手。何ぞ敵の五四飛に對する六四桂は斷乎たる好手である。但し二一角の處は手盛く三一角と指すべきであつた。上手、八九銀より手順よき八七桂成で、敵に七九香と有力な手駒を使はせ、固定に目玉の危險を緩和しつ、四四飛とする六四桂の防手は、一理窟先手いが、二一角に對する五四飛は如何にも痛いのと、一手の損みもなかすべきで、敵がこれを利かしては三一歩打と中間を利用角成なら、二四飛でよく、同飛なら五四飛で勝勢である。中盤戰の場所を萩原氏にしてこの中間を逸したのは不審である。

百草根

肩のこり

陸軍省陸軍病院御用藥

適應症
神經痛 ロイマチス 運動過勞 肩のこり うちみ 扁桃腺炎 耳下腺炎 氣の滯 くぢき 凍傷 痔疾 ひえ症 腸腺炎
濕布消炎藥 せき・熱や痛みに苦しむお方にお勸めします

（全國藥店にて取扱ふ）

京城・大阪 六合合資會社

大阪府南區心齋橋 内林商店

ミクニ寫眞機

なまづ アザほくろ そばかす イレズミにきび

等の爲め困難の人はハガキに自分の病名を記し申込あれ化學應用の自宅治療藥を懇切に通知す

東京市豊島區池袋町一ノ一五七 平澤藥院

ヨクウツル ミクニ寫眞機
普及宣傳の爲 練習用一個 無代添呈
最新化學による暗室不用の寫、初心者でも必ずヨクウツル、寫眞機を一個無代で進呈します
東京市淀橋區戸塚三ノ五 ミクニ寫眞機商會

毛はへ藥

高尚で有利な 男女の新職業

出征兵士に送る 慰問の手紙

代書いらず 正しき證書の書き方

東京文化出版社

一色は時代おくれ！ 珍しい新發明 萬年筆 一本で赤・青二色に使へる

○スバラシイ特許第一五五一二四號の性能

ナミキ宣傳部

養毛劑 モデナ

フケ止に 痒ミ止に 拔毛止に

特に薄毛、細毛等榮養不良の頭髮の發育を助長するのに效果があります 香りは一流香水にもおとらぬ位高雅で永持ち致しますので頭髮香水を兼ねて愛用されます

定價 小瓶一・五〇 大瓶二・五〇 特大瓶六・〇〇

全國デパート・藥店・化粧品店有名藥舖にあり

本舖 葛原工業所 東京・下谷・竹町一一一

大阪商船出帆

北鮮・門司大阪神戸行
成鏡丸 七月八日
咸興丸 七月十二日
永興丸 七月十六日
清津・雄基行
河南丸 七月十一日
北鮮より台灣行
▲ 釜山より北支行
長崎、福州、基隆、高雄
▲ 釜山より大連行

大阪商船京城支店

花柳病專門 恒松醫院

クロダ歯科

瀬戸醫院

京城府旭町一丁目八番地
瀬戸 外科 皮膚科
電話本局(2)二四九八番

金剛鶴

ナショナル 強力擴聲裝置

ラヂオ体操に 命令傳達に 防空設備に

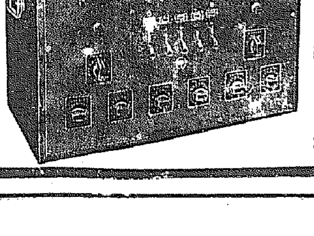

★ 御希望通りお見積り致します
★ 標準型は即納出來ます

標準鐵枠型
AS-2型★出力8ワット
AS-4型★出力10ワット
AS-5型★出力20ワット

カタログ進呈

松下無線株式會社
大阪市外京阪沿線門眞町

頭痛に テーリン

テーリンのきゝめは……

頭痛、のぼせ、めまひを速かに解消するばかりでなく常用すれば腦神經の榮養をよくし心臟を補强する優れた効果があり、而も胃腸等にも安全無害の理想的頭腦藥です。

定價 二十錢 三十錢 五十錢 一圓 二圓

製造發賣元 東京市小石川區武島町三十三ノ一 中村信治商店
朝鮮總代理店 京城 新井藥房
北鮮代理店 清津 清津新井藥房
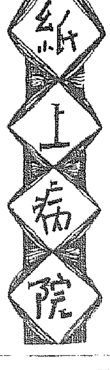
全鮮各藥店に有ります